

**Система екологічного і соціального управління ФРП
Пакет додаткових інструментів**

**Том II –
Інструменти СЕСУ для Фінансових установ-
учасників**

ЗМІСТ ДОКУМЕНТУ

II.1 - Форма належної перевірки з ЕС-питань	3
Частина А. Інформація про фінансування	4
ЧАСТИНА В. ІНФОРМАЦІЯ ПРО НАЛЕЖНУ ПЕРЕВІРКУ ЕКОЛОГІЧНИХ І СОЦІАЛЬНИХ ПИТАНЬ ПІДПРИЄМСТВА	5
Частина С. Інформація про ESDD запропонованої інвестиційної діяльності	7
Частина D. План дій з екологічних і соціальних аспектів (ESAP/ ПДЕСА)	11
Частина Е. Результат оцінки ESDD	12
II.2 - Форма декларації підприємства-бенефіціара з екологічних та соціальних питань (для господарської діяльності з низьким рівнем ризику)	13
II.3 – Шаблон Технічного завдання для надання консультацій з ESDD	14
Додаток А. Анкета ESDD для господарської діяльності з суттєвим та високим рівнями ризику (шаблон)	16
Додаток В. Зведена таблиця розгляду дотримання ЕС-вимог (шаблон) (для господарської діяльності зі значним і високим ризиком)	21
Додаток (ii). План дій з екологічних і соціальних аспектів (ПДЕСА/ESAP) – шаблон	23
II.4 — Шаблон технічного завдання на Консультаційні послуги з проведення Екологічно-соціальної оцінки для незалежної експертизи суттєвих і високих ризиків	24
II.5 – Періодичний моніторинговий звіт ФУУ до ФРП про показники впровадження СЕСУ — Шаблон	29
II.6 – Контрольний список для візиту на об'єкт з метою ЕС-моніторингу	41
II.7– Детальна блок-схема ESDD ФУУ щодо господарської діяльності потенційних підприємств-бенефіціарів, яка потребує підтримки	55
II.8 – Опис кваліфікації, необхідної для старшого спеціаліста СЕСУ та спеціалістів СЕСУ для призначення в ФУУ	56

II.1 - ФОРМА НАЛЕЖНОЇ ПЕРЕВІРКИ З ЕС-ПИТАНЬ

[вставте бізнес-логотип фінансової установи, що проводить ESDD]	Форма проведення комплексної екологічної та соціальної оцінки (ESDD)	Стосовно господарської діяльності [вставте назву підприємства-бенефіціара, що його оцінює ФУУ]
<u>Інструкція для представників фінансової установи-учасника (ФУУ, яким доручено заповнювати цю Форму:</u>		
<p>(1) Форма ESDD складається з п'яти частин:</p> <ul style="list-style-type: none">- Частина А. Інформація про фінансування- Частина В. Інформація про ESDD компанії- Частина С. Інформація про ESDD пропонуваної інвестиційної діяльності- Частина D. План дій з екологічних і соціальних питань (ESAP)- Частина Е. Результат ESDD <p>Спочатку заповнюються Частина А та Частина В. Якщо в Частині А <i>Тип кредиту</i> визначено як «Поповнення обігових коштів» і вказано, що Підприємство («Підприємство») не використовуватиме одержану від ФУУ фінансову підтримку для здійснення конкретних інвестицій (як-от інвестицій на об'єктах для підвищення потужності існуючих об'єктів та діяльності, закупівлі устаткування тощо, що можуть призвести до підвищених екологічних і соціальних (ЕС) ризиків і наслідків, та/або диверсифікації існуючої діяльності, та/або придбання земельних ділянок під існуючу діяльність, що підтверджується інформацією, зібраною в Частині В, ФУУ може відмовитись від заповнення Частини С та Частини D. В такому разі ФУУ звернеться до Підприємства-заявника з проханням заповнити й підписати Форму ES-декларації (Інструмент II.2 в цьому Томі), яка стане частиною Кредитної угоди. Останньою в разі всіх операцій заповнюється Частина Е.</p> <p>(2) Частину С цієї форми слід заповнювати з урахуванням лише тієї господарської діяльності Підприємства, яка пропонується для фінансування з боку ФРП (тобто для інвестиційної діяльності), якщо така діяльність здійснюється. У цій частині немає потреби розглядати іншу діяльність підприємства, яка не має зв'язку з пропонуваною господарською діяльністю Підприємства.</p> <p>(3) За потреби уповноважений представник ФУУ може заповнити форму безпосередньо в узгодженні з представниками Підприємства або запропонувати представникові Підприємства заповнити її.</p> <p>(4) ФРП вимагає, щоб представник ФУУ переконався в тому, що необхідну інформацію за кожним питанням надано з максимально можливою деталізацією (в розділах «Додаткова інформація»). Це потрібно для належного оцінювання потенційного ризику господарської діяльності та можливості надання з боку ФРП фінансування за проектами, фінансовими міжнародними фінансовими організаціями (МФО).</p> <p>(5) Для цілей цієї СЕСУ ФРП запровадив Екологічні та соціальні стандарти (ЕСС), які входять до складу Екологічних та соціальних рамкових принципів Світового банку (ESF). З огляду на це оцінка перевіряється з використанням ЕСС¹. Для одержання специфічної для сектору інформації щодо ЕС-ризиків слід звернутись до таких документів:</p> <ul style="list-style-type: none">a. Паспортів оцінки First for Sustainability Factsheets: http://firstforsustainability.org/risk-management/understanding-environmental-and-social-risk/risk-by-industry-sector/b. Настанов Групи Світового банку з питань охорони довкілля, безпеки життєдіяльності та промислової безпеки: www.ifc.org/ehsguidelinesc. Загального та галузевих Довідників з впровадження Системи екологічного та соціального управління: https://www.ifc.org/en/insights-reports/2015/publications-handbook-esms-general <p>(6) Якщо для розуміння будь-яких запитань/пунктів або їх заповнення потрібна технічна допомога, зв'яжіться з Підрозділом управління ризиком ФРП.</p>		

¹ На території України немає корінних народів, що відповідають критеріям ЕСС 7 Світового банку.

ЧАСТИНА А. ІНФОРМАЦІЯ ПРО ФІНАНСУВАННЯ					
A.1.	Тип фінансування	<input type="checkbox"/> Нове	<input type="checkbox"/> Додаткове фінансування	<input type="checkbox"/> Існуючий кредит	<input type="checkbox"/> Інше: _____
A.2.	Програма фінансування	<input type="checkbox"/> Світовий банк	<input type="checkbox"/> KfW	<input type="checkbox"/> Інше: _____	
A.3.	Тип фінансування	<input type="checkbox"/> Кредит на поповнення обігових коштів	<input type="checkbox"/> Інвестиційний кредит	<input type="checkbox"/> Грант	<input type="checkbox"/> Гарантія <input type="checkbox"/> Інше: _____
A.4.	Розмір фінансування за кредитом	___/___ гривня / еквівалент в дол. США за курсом НБУ на дату видачі (сума кредитного договору)			
A.5.	Плановані напрями використання коштів:			<input type="checkbox"/> Так	<input type="checkbox"/> Ні
	(i) на покриття короткострокових (до 36 міс.) операційних витрат (закупівля сільськогосподарської продукції; виплата зарплати, оплата рахунків тощо) (може низький ризик у разі дотримання чинного законодавства)			<input type="checkbox"/> Так	<input type="checkbox"/> Ні
	(ii) на покриття короткострокових (до 36 міс.) операційних витрат на придбання добрив, палива тощо (Помірний ризик потребує перевірки умов зберігання та подальшого поводження. Перевірити наявність Інструкцій)			<input type="checkbox"/> Так	<input type="checkbox"/> Ні
	(iii) на диверсифікацію існуючої діяльності з впровадженням нових продуктів (чи планується нова діяльність). Якщо так, описати яка саме з визначенням кількісних показників (ризик не нижче помірною)			<input type="checkbox"/> Так	<input type="checkbox"/> Ні
	(iii) на купівлю землі для існуючої діяльності (в рамках програми ARISE не фінансується)			<input type="checkbox"/> Так	<input type="checkbox"/> Ні
	(iv) на інші інвестиції, наприклад, нове будівництво, модернізація інфраструктури, купівля обладнання, збільшення потужності існуючих об'єктів і видів діяльності тощо. Якщо так, надайте опис. (ризик не нижче помірною)			<input type="checkbox"/> Так	<input type="checkbox"/> Ні

ЧАСТИНА В. ІНФОРМАЦІЯ ПРО НАЛЕЖНУ ПЕРЕВІРКУ ЕКОЛОГІЧНИХ І СОЦІАЛЬНИХ ПИТАНЬ ПІДПРИЄМСТВА

В.1	Назва підприємства:		
В.2	Адреса підприємства (юридична адреса та адреса ведення діяльності):		
В.3	Тип підприємства:	<input type="checkbox"/> ММСП ²	<input type="checkbox"/> Велике підприємство
В.4	Галузь (сектор КВЕД (основна діяльність):	<input type="checkbox"/> Агробізнес (код КВЕД)	<input type="checkbox"/> Інша: (КВЕД) _____
В.5.	Стислий опис проекту, що фінансується		
В.5	Короткий опис діяльності [Опишіть процеси, об'єкти підприємства на його території та поза нею, використання ресурсів, хімічних речовин тощо, потужність існуючої діяльності, володіння земельними ділянками тощо]		
В.6	Кількість найманих працівників [Надайте розбивку на штатних працівників і працівників за контрактами з розподілом за статтю; вкажіть, чи є працівники постійними, сезонними, працюють неповний робочий день тощо]		
В.7	Специфічні для галузі -аспекти Е-С господарської діяльності, що фінансується (для агросектору, див. Додаток А до СЕСМ ФРП)		
ЕСС 1: Оцінка екологічних та соціальних ризиків і впливів та управління ними			
В.9	Чи має ПБ ЕС-Політику/Систему управління , що застосовується до його господарської діяльності? [Опишіть, наприклад, сертифіковані системи управління, задокументовані політики й процедури тощо]		
В.10	Чи має ПБ систему/процедуру виявлення та оцінювання потенційних ЕС-ризиків і наслідків своєї господарської діяльності та управління ними? [Опишіть їх, наприклад, плани поводження з відходами, плани готовності до надзвичайних ситуацій, плани та процедури з ОПБЖ тощо]		
В.11	Чи має ПБ призначених кваліфікованих і підготовлених працівників , на яких покладено безпосередню відповідальність за управління ЕС-ризиком і наслідками його господарської діяльності? [Надайте опис, наприклад спеціаліст/менеджер з ЕС, спеціаліст/менеджер з ОПБЖ тощо. Зазначте ім'я та прізвище відповідального працівника разом з інформацією про його професійну підготовку, досвід, пройдене навчання тощо]		
В.12	Чи залучає ПБ підрядників на основі договорів цивільно-правового характеру («підрядників») для здійснення окремих видів своєї господарської діяльності? Якщо так, надайте перелік підрядників. Роз'ясніть, чи стежить Підприємство за тим, щоб його підрядники дотримувались екологічних стандартів, стандартів охорони праці, безпеки життєдіяльності та праці, установлених ПБ? (Перевірте типовий договір з підрядниками на дотримання вимог законодавства та ЕС стандартів. Якщо вимоги не дотримуються, додайте в ESAP)		
В.13	Чи мали місце випадки порушення ПБ будь-яких ЕС-вимог за попередні 5 років? Чи мали місце інциденти екологічного або соціального характеру? [Надайте інформацію про інциденти екологічного чи соціального характеру, якщо вона є]		
В.14	Зазначте перелік дозволів і ліцензій з екологічних і соціальних питань, що стосуються господарської діяльності ПБ: Висновок з оцінки впливу на довкілля Дозвіл на викиди забруднюючих речовин в атмосферне повітря стаціонарними джерелами Дозвіл на спецводокористування Дозвіл на провадження діяльності у сфері поводження з відходами/Декларація про відходи Декларація з охорони праці Дозвіл на користування лісовими ресурсами Ліцензія на право зберігання палива Ліцензія на зберігання агрохімікатів та пестицидів Інша дозвільна документація, передбачена чинним законодавством	Ліцензії, дозволи та ін.	Термін дії ліцензії/дозволу
ЕСС 2: Трудові відносини та умови праці			
В.15	Чи існує кадрова політика у ПБ, що застосовується до всієї його господарської діяльності, яка відповідає вимогам чинного законодавства? [Зазначте основні напрями політики, які охоплено. Відповідно до обставин, зверніть увагу на принципи заборони дискримінації під час		

² Мікропідприємства, малі або середні підприємства: до 250 працівників з річним доходом менш ніж 50 млн євро.

	прийняття на роботу, оплати праці, умов працевлаштування представників незахищених або малозахищених категорій]	
B.16	Чи забезпечено для працівників, залучених до господарської діяльності ПБ, безпечні та здорові умови праці ? [Зазначте, чи а) запроваджено процедури охорони праці та безпеки життєдіяльності; b) надаються працівникам засоби індивідуального захисту (ЗІЗ), використання яких є обов'язковим; c) передбачено для працівників (штатних і за контрактами) навчання з ОПБЖ; d) які є рівні виробничого травматизму, професійних захворювань і кількість зафіксованих нещасних випадків зі смертельними наслідками на робочому місці (надайте дані про інциденти у сфері ОПБЖ за останні три роки)]	
ЕСС 3: Запобігання забрудненню та ефективність використання ресурсів		
B.17	Чи пов'язана діяльність ПБ зі значним споживанням сировини, енергоносіїв та/або води або призводить до нього? (Ризик суттєвий, визначається обсягом і розміром діяльності) [Якщо так, опишіть заходи, запроваджені для підвищення ефективності споживання енергії, води, сировини та інших ресурсів і матеріалів]	
B.18	Чи призводить діяльність ПБ до утворення забруднень повітря, рідких відходів або великої кількості твердих відходів , що може негативно вплинути на ґрунт, рослинність, річки, поверхневі або підземні води чи сусідні громади? [Якщо так, надайте детальну інформацію. Опишіть, чи наявні а) процедури моніторингу забруднень повітря та води; b) процедури зберігання твердих відходів (у тому числі небезпечних), поводження з ними та їх захоронення; c) процедури реагування на надзвичайні ситуації на випадок розлиття чи випадкових викидів].	
B.19	Чи використовуються в господарській діяльності ПБ резервуари для зберігання палива ? [Якщо так, то чи обладнані вони аварійним піддоном чи захисним обвалуванням? Зазначте відповідні дозволи та опишіть порядок дій у разі надзвичайних ситуацій]	
ЕСС 4: Здоров'я та безпека населення		
B.20	Чи розташовані в безпосередній близькості до об'єктів ПБ населені пункти та чи використовуються вони в діяльності Підприємства? [Опишіть характер відносин з відповідною громадою (відсутність претензій та скарг, постійний/регулярний зв'язок між громадою та підприємством, люди з громади працюють на підприємстві, дотримані нормативні відстані до житлової забудови тощо)]	
B.21	Чи запроваджено процедури ліквідації на випадок викидів небезпечних речовин, їх транспортування та захоронення з метою запобігання враженню чи мінімізації враження місцевого населення внаслідок діяльності Підприємства? [Якщо так, надайте короткий опис]	
B.22	Чи потребує господарська діяльність ПБ залучення озброєної охорони для охорони об'єктів? [Якщо так, зазначте, чи містить контракт положення про порядок взаємодії працівників охорони з населенням населених пунктів, розташованих у безпосередній близькості до об'єктів, що використовуються в господарській діяльності Підприємства].	
B.23	Чи здійснюється господарська діяльність Підприємства в місцях, що вразливі до землетрусів, повеней, зсувів, сильного вітру? [Якщо так, зазначте, які протоколи дій на випадок надзвичайних ситуацій запроваджено для працівників та сусідніх населених пунктів].	
ЕСС 6: Збереження біорізноманіття та стале управління живими природними ресурсами		
B.24	Чи здійснюється господарська діяльність Підприємства в межах або біля екологічно чутливих територій , включаючи (але не обмежуючись) територіями, що охороняються законом (наприклад, природно заповідного фонду, національний парк, територія Смарагдової мережі), територій, зарезервованих для заповідання, або територій, визнаних чутливими в авторитетних джерелах або місцевим населенням? [Якщо об'єкти розміщено в межах охоронюваних законом територій, підтвердьте наявність дозволів, необхідних для роботи на таких територіях].	
ЕСС 10: Залучення зацікавлених сторін і розкриття інформації		
B.25	Чи запроваджено процедури взаємодії з місцевим населенням та врегулювання, відповідно до обставин, скарг місцевого населення (наприклад, механізм урегулювання скарг, план залучення зацікавлених сторін) у зв'язку з господарською діяльністю Підприємства? [Якщо так, надайте опис.]	

Наступний крок Частина D та частина E

ЧАСТИНА С. ІНФОРМАЦІЯ ПРО ESDD ПРОПОНОВАНОЇ ІНВЕСТИЦІЙНОЇ ДІЯЛЬНОСТІ³

Вимога	Так	Ні	Н/Д
ЕСС 1: Оцінка екологічних та соціальних ризиків і впливів та управління ними			
a. Чи вимагає чинне законодавство країни будь які ЕС-дозволи, ліцензії, експертизи для здійснення пропонуваної інвестиційної діяльності?	<input type="checkbox"/>	<input type="checkbox"/>	<input type="checkbox"/>
b. Чи пов'язана пропонувана інвестиційна діяльність з новим будівництвом або масштабним розширенням об'єктів (ставків, систем поводження з твердими відходами, укріттів, доріг (у тому числі під'їзних шляхів), об'єктів культури, шкіл, мостів, причалів тощо)? (ризик не нижче суттєвого, потрібна проектна документація (див. ДБН А.2.2-1:2021 Склад та зміст матеріалів оцінки впливу на навколишнє середовище) або висновок з Оцінки впливу на довкілля)	<input type="checkbox"/>	<input type="checkbox"/>	<input type="checkbox"/>
c. Чи пов'язана пропонувана інвестиційна діяльність з ремонтom або реконструкцією будь-якої маломасштабної інфраструктури (наприклад, колодязів, вигрібних ям, душових/мийних або укріттів)? (ризик не нижче помірного, потрібна проектна документація)	<input type="checkbox"/>	<input type="checkbox"/>	<input type="checkbox"/>
d. Чи потрібне для здійснення пропонуваної господарської діяльності відкриття нових кар'єрів ? (ризик не нижче суттєвого, потрібна проектна документація або звіт з оцінки впливу на довкілля)	<input type="checkbox"/>	<input type="checkbox"/>	<input type="checkbox"/>
e. Чи потрібні для здійснення пропонуваної інвестиційної діяльності якісь супутні об'єкти (наприклад, під'їзні шляхи або ЛЕП)? (відповідна документація: проект, технічні умови, документи на землю тощо)	<input type="checkbox"/>	<input type="checkbox"/>	<input type="checkbox"/>
f. Чи пов'язана пропонувана інвестиційна діяльність з будь-яким ризиком або впливом на осіб або групи, які з огляду на свої особливі обставини можуть опинитися у невигідному чи вразливому становищі ⁴ ? (якщо так, то запросити механізм розгляду скарг, план залучення зацікавлених сторін, у разі провадження діяльності, на яку поширюється дія ЗУ «Про оцінку впливу на довкілля», запитувати протоколи громадських слухань)	<input type="checkbox"/>	<input type="checkbox"/>	<input type="checkbox"/>
g. Чи існує план забезпечення готовності до надзвичайних ситуацій і реагування на них , розроблений для пропонуваної інвестиційної діяльності? (якщо «ні», його слід розробити до фінансування у разі підвищеного ризику)	<input type="checkbox"/>	<input type="checkbox"/>	<input type="checkbox"/>
ЕСС 2: Трудові відносини та умови праці			
a. Чи передбачає пропонувана інвестиційна діяльність залучення додаткової робочої сили , в тому числі безпосереднє наймання працівників, їх залучення за контрактом, залучення працівників основних постачальників та працівників на громадських роботах? (перевірити офіційне працевлаштування)	<input type="checkbox"/>	<input type="checkbox"/>	<input type="checkbox"/>
b. Чи наражатимуться працівники на нові/додаткові чинники небезпеки на робочих місцях , управління якими під час здійснення пропонуваної інвестиційної діяльності має відбуватися згідно з чинним законодавством та настановами охорони довкілля, охорони праці та безпеки життєдіяльності? Перевірити забезпеченість засобами індивідуального захисту та інструктажу з питань охорони праці	<input type="checkbox"/>	<input type="checkbox"/>	<input type="checkbox"/>
c. Пропонувана інвестиційна діяльність може бути пов'язана до використання шкідливої дитячої праці або примусової праці чи призвести до такого використання (в тому числі в ланцюгу постачання)? Якщо «так» - не фінансується – див. Список винятків.	<input type="checkbox"/>	<input type="checkbox"/>	<input type="checkbox"/>
ЕСС 3: Запобігання забрудненню та ефективність використання ресурсів			
a. Чи пов'язана пропонувана інвестиційна діяльність зі значним споживанням сировини, енергоносіїв та/або води або призводить до нього? у разі потреби запросити дозвіл на користування надрами	<input type="checkbox"/>	<input type="checkbox"/>	<input type="checkbox"/>
b. Чи призводить пропонувана інвестиційна діяльність до утворення забруднень повітря, рідких відходів або великої кількості твердих відходів на етапах будівництва та/або експлуатації, що може негативно вплинути на ґрунт, рослинність, річки, поверхневі або підземні води чи сусідні громади? Якщо так, надайте детальну інформацію . Проектна документація або висновок з оцінки впливу на довкілля	<input type="checkbox"/>	<input type="checkbox"/>	<input type="checkbox"/>
c. Чи пов'язана пропонувана інвестиційна діяльність з видаленням азбесту або інших небезпечних матеріалів ? Якщо «так», то ризик не нижче суттєвого, перевірте план поводження з небезпечними відходами	<input type="checkbox"/>	<input type="checkbox"/>	<input type="checkbox"/>
d. Чи існує потенційна можливість впливу на ґрунт або водойми через використання агрохімікатів (наприклад пестицидів) на сільськогосподарських угіддях як наслідок пропонуваної інвестиційної діяльності	<input type="checkbox"/>	<input type="checkbox"/>	<input type="checkbox"/>

³ Інвестиційна діяльність може охоплювати нові об'єкти чи види діяльності та/або існуючі об'єкти чи види діяльності, або їх поєднання.

⁴ «Незахищені або вразливі» — ті фізичні особи або групи, для кого впливи проекту будуть несприятливими з більшою ймовірністю, через їхній вік, гендер, етнічну чи релігійну належність, фізичну, психічну або іншу інвалідність, соціальний або цивільний стан чи стан здоров'я, сексуальну орієнтацію, гендерну ідентичність, економічну незахищеність або належність до корінних народів та/або залежність від унікальних природних ресурсів, а також ті, чия спроможність скористатися перевагами від вигід проекту є більш обмеженою, ніж в інших.

Вимога	Так	Ні	Н/Д
(наприклад, будівництво системи зрошення, діяльність у сфері сільського господарства, надання допомоги на придбання насіння та добрив, закупівля пестицидів)? Ризик не нижче помірного, перевірте інструкції щодо зберігання та застосування, план ліквідації розливу			
e. Чи пов'язана пропонована інвестиційна діяльність з використанням резервуарів для зберігання палива? Ризик не нижче помірного, перевірте зберігання та план ліквідації розливу	<input type="checkbox"/>	<input type="checkbox"/>	<input type="checkbox"/>
ЕСС 4: Здоров'я та безпека громади			
a. Чи розташовані в безпосередній близькості до об'єктів пропонованої інвестиційної діяльності населені пункти? (у разі провадження заходів, що підпадають під дію ЗУ «Про оцінку впливу на довкілля», запитувати протоколи громадських слухань)	<input type="checkbox"/>	<input type="checkbox"/>	<input type="checkbox"/>
b. Чи запроваджено процедури врегулювання проблем щодо здоров'я, безпеки життєдіяльності та безпеки населення (на випадок викидів небезпечних речовин, їх перевезення чи захоронення тощо) в межах пропонованої інвестиційної діяльності? Якщо «так», перевірте наявність. Якщо «ні», то ризик не нижче помірного	<input type="checkbox"/>	<input type="checkbox"/>	<input type="checkbox"/>
c. Чи пов'язана пропонована інвестиційна діяльність з залученням озброєної охорони? Ризик не нижче помірного, перевірити договір зі службою охорони	<input type="checkbox"/>	<input type="checkbox"/>	<input type="checkbox"/>
d. Чи очікується наплив працівників з сусідніх громад? Чи очікується, що працівники користуватимуться послугами охорони здоров'я у громаді? Чи справлятиме їхня присутність тиск на існуючі у громаді служби та об'єкти (водопостачання, електропостачання, охорони здоров'я, відпочинку тощо)? Якщо «так» ризик не нижче помірного	<input type="checkbox"/>	<input type="checkbox"/>	<input type="checkbox"/>
e. Чи може пропонована інвестиційна діяльність бути пов'язана з негативним впливом на права людини, гендерну рівність , становище жінок і дівчат, загостренням ризику гендерно обумовленого насильства або призводити до цих явищ? Якщо «так» ризик не нижче помірного	<input type="checkbox"/>	<input type="checkbox"/>	<input type="checkbox"/>
f. Чи зазнають якісь громадські об'єкти, наприклад, школи, заклади охорони здоров'я чи церкви , негативного впливу з боку пропонованої інвестиційної діяльності (наприклад у зв'язку з будівництвом, експлуатацією тощо)? Якщо «так» ризик не нижче помірного	<input type="checkbox"/>	<input type="checkbox"/>	<input type="checkbox"/>
g. Чи здійснюється пропонована інвестиційна діяльність в місцях, що вразливі до землетрусів, повеней, зсувів, сильного вітру?	<input type="checkbox"/>	<input type="checkbox"/>	<input type="checkbox"/>
ЕСС 5: Придбання земельних ділянок, обмеження землекористування та вимушене переселення			
a. Чи здійснюється/планується будь-яке придбання земельних ділянок для пропонованої інвестиційної діяльності? Чи місце здійснення діяльності було отримане на підставі відчуження з мотивів суспільної необхідності протягом останніх 5 років в розрахунок на пропоновану інвестиційну діяльність? (Будь-яка покупка землі з використанням сільськогосподарських позик відбуватиметься за принципом добровільного покупця та добровільного продавця, що підтверджується записами про юридичні операції щодо повністю зареєстрованої та нотаріально засвідченої приватної землі, де відсутність спору щодо власності чи користування було підтверджено шляхом перевірки ПФУ заявок на сільськогосподарську позику відповідно до їх СЕСУ).	<input type="checkbox"/>	<input type="checkbox"/>	<input type="checkbox"/>
b. Чи потребує пропонована інвестиційна діяльність примусового вилучення земель (наприклад шляхом примусового відчуження земельних ділянок урядом з мотивів суспільної необхідності)? (Будь-яка діяльність, яка може спричинити постійне або тимчасове фізичне чи економічне переміщення власників або користувачів будь-якої земельної ділянки, що призведе до втрати або пошкодження активів, включаючи культурні рослини, споруди чи інші поліпшення землі, не є прийнятною для фінансування в рамках проекту. Будь-яка покупка землі з використанням сільськогосподарських позик відбуватиметься за принципом добровільного покупця та добровільного продавця, що підтверджується записами про юридичні операції щодо повністю зареєстрованої та нотаріально засвідченої приватної землі, де відсутність спору щодо власності чи користування було підтверджено шляхом перевірки ПФУ заявок на сільськогосподарську позику відповідно до їх СЕСУ.) Якщо так, потрібна додаткова оцінка у формі детальної ESDD (в рамках програми ARISE – не фінансується) (в інших випадках, ризик не нижче суттєвого)	<input type="checkbox"/>	<input type="checkbox"/>	<input type="checkbox"/>
c. Чи відбулось або відбувається внаслідок придбання земельних ділянок для пропонованої інвестиційної діяльності фізично та/або економічне зумовлене переміщення (зокрема осіб без оформленого права користування землею)? Якщо так, потрібна додаткова оцінка у формі детальної ESDD (в рамках програми ARISE – не фінансується, в інших випадках, ризик не нижче суттєвого)	<input type="checkbox"/>	<input type="checkbox"/>	<input type="checkbox"/>
a. Чи потрібні для здійснення пропонованої інвестиційної діяльності якісь супутні об'єкти (наприклад, під'їзні шляхи або ЛЕП), для спорудження яких потрібне примусове придбання нових земельних ділянок? Ризик не нижче суттєвого, потрібна проектна документація або висновок з оцінки впливу на довкілля	<input type="checkbox"/>	<input type="checkbox"/>	<input type="checkbox"/>
ЕСС 6: Збереження біорізноманіття та стале управління живими природними ресурсами			
a. Чи здійснюється пропонована інвестиційна діяльність всередині або біля екологічно чутливих територій, зокрема природоохоронних територій (заповідників, національних парків), територій, зарезервованих для заповідання, або територій, визнаних чутливими в авторитетних джерелах або місцевим населенням? Якщо так,	<input type="checkbox"/>	<input type="checkbox"/>	<input type="checkbox"/>

Вимога	Так	Ні	Н/Д
потрібна додаткова оцінка у формі детальної ESDD (ризик не нижче суттєвого, потрібна проектна документація або висновок з оцінки впливу на довкілля)			
b. Чи пов'язана пропонована інвестиційна діяльність з діяльністю, що потенційно може прямо чи опосередковано спричинити значну втрату чи деградацію критично важливих середовищ існування ⁵ або призвести до несприятливого впливу для природних середовищ існування ⁶ . Чи вжито заходів з пом'якшення для мінімізації наслідків? Якщо так, потрібна додаткова оцінка у формі детальної ESDD (ризик не нижче суттєвого, потрібна проектна документація або висновок з оцінки впливу на довкілля)	<input type="checkbox"/>	<input type="checkbox"/>	<input type="checkbox"/>
c. Чи пов'язана пропонована інвестиційна діяльність з перетворенням або деградацією природних середовищ існування, що не є критично важливими? Якщо так, потрібна додаткова оцінка у формі детальної ESDD (ризик не нижче суттєвого, потрібна проектна документація або висновок з оцінки впливу на довкілля)	<input type="checkbox"/>	<input type="checkbox"/>	<input type="checkbox"/>
d. Чи потребуватиме здійснення пропонованої інвестиційної діяльності вирубаня дерев, включно з наземною природною рослинністю? Якщо так, потрібна додаткова оцінка у формі детальної ESDD (ризик не нижче суттєвого, потрібна проектна документація або висновок з оцінки впливу на довкілля)	<input type="checkbox"/>	<input type="checkbox"/>	<input type="checkbox"/>
e. Чи може бути будь-який значний вплив на будь-які важливі екосистеми (особливо ті, що підтримують рідкісні види флори та фауни, види під загрозою зникнення та види на межі зникнення)? Якщо так, потрібна додаткова оцінка - детальна ESDD. Ризик не нижче суттєвого, потрібна проектна документація або висновок з оцінки впливу на довкілля)	<input type="checkbox"/>	<input type="checkbox"/>	<input type="checkbox"/>
ЕСС 8: Культурна спадщина			
a. Чи розташована пропонована інвестиційна діяльність на території, на якій було або може бути виявлено об'єкти, пам'ятки та споруди культурної спадщини (наприклад артефакти, археологічні пам'ятки, могили, пам'ятки історії або культури)? Якщо так, потрібна додаткова оцінка у формі детальної ESDD.	<input type="checkbox"/>	<input type="checkbox"/>	<input type="checkbox"/>
b. Чи розташована пропонована інвестиційна діяльність біля будівель, священних дерев або інших об'єктів, що мають духовну цінність для місцевого населення (наприклад, меморіалів, могил чи каменів), або потребує виконання земельних робіт біля них? Якщо так, потрібна додаткова оцінка у формі детальної ESDD.	<input type="checkbox"/>	<input type="checkbox"/>	<input type="checkbox"/>
ЕСС 10: Залучення зацікавлених сторін і розкриття інформації			
a. Чи пов'язана пропонована інвестиційна діяльність зі скаргами або запереченнями з боку зацікавлених сторін, що потенційно можуть постраждати від неї, або потенційно може призвести до таких скарг або заперечень? Перевірити наявність механізму розгляду скарг	<input type="checkbox"/>	<input type="checkbox"/>	<input type="checkbox"/>

Наступні кроки - Частина D та частина E

⁵ Екологічний та соціальний стандарт 6 Світового банку, параграф 23: „Критично важливе середовище існування» — території, що мають високий рівень значущості чи цінності для різноманіття, в тому числі а) Середовище існування, що має велике значення для видів, зазначених у Червоному списку МСОП або еквівалентних національних документах як такі, що перебувають у критичній небезпеці або під загрозою; б) Середовище існування, що має велике значення для ендемічних або географічно обмежених видів; с) Середовище існування, що підтримує концентрації мігрувальних або зграйних видів світового або національного значення; д) Екосистема, що перебуває під значною загрозою, або унікальна екосистема; е) Екологічні функції чи характеристики, необхідні для збереження життєздатності цінностей біорізноманіття, зазначених у пунктах «а»–«д»“.

⁶ Екологічний та соціальний стандарт 6 Світового банку, параграф 21: „Природні середовища існування» — це території, що складаються з життєздатних комплексів видів рослин та/або тварин переважно місцевого походження, та/або ті, де діяльність людини не призвела до суттєвих змін основних екологічних функцій та видового складу території“.

Звіт про візит на об'єкти з метою ESDD

Візит на об'єкт не проводився (Надайте пояснення чи обґрунтування)

Візит на об'єкт проводився

Дата візиту на об'єкт :

Прізвище та посада учасників:

Резюме основних спостережень (додатково до зазначених у Контрольному списку ESDD):

За результатами спостережень, зроблених протягом візиту об'єкта для цілей ESDD , до ESAP мають бути включені додаткові заходи (додатково до зазначених у Контрольному списку ESDD):

Ні

Так [Якщо так, уточніть, які саме]

Фотожурнал візиту об'єкта з метою ESDD

[Додайте світлини, що зображують поточний стан майданчика, об'єктів, технологічних процесів, сховищ та інших допоміжних об'єктів тощо].

[Фото 1]

Опис:

Дата:

[Фото 2]

Опис:

Дата:

[Фото 3]

Опис:

Дата:

[Додайте необхідну кількість рядків]

ЧАСТИНА D. ПЛАН ДІЙ З ЕКОЛОГІЧНИХ І СОЦІАЛЬНИХ АСПЕКТІВ (ESAP/ ПДЕСА⁷)

№	Підстава :	Предмет недотримання/ прогалини	Опис недотримання/ прогалини	Опис коригувальних дій, які має вчинити підприємство	Строки виконання дій	Статус дій (виконано/не виконано/перенесено (зазначити підстави))	Примітки
	а) Національне законодавство б) ЕС-вимоги МФО	наприклад: Дозволи в сфері охорони довкілля	наприклад: відсутній висновок про ОВД або дозвіл на ХХХ, або їхній строк чинності вплив	наприклад: Завершити процес оформлення дозволів шляхом подання заявки в державний орган ХХХ	наприклад: До підписання кредитного уговору або до фінансування		
	наприклад: Недотримання вимог ЕСС 3	наприклад: Забруднення ґрунту	наприклад: Вітик із бочок для зберігання пестицидів на майданчику	наприклад: Ремонт/заміна пошкодженого обладнання, поводження з забрудненим ґрунтом відповідно до вимог національного законодавства	наприклад: До першої виплати з боку ФУУ		наприклад: Потрібне залучення підрядників
	наприклад: Недотримання вимог ЕСС 4	наприклад: Ризик виникнення надзвичайної ситуації	наприклад: Відсутній План готовності до надзвичайних ситуацій і дій, що відповідає вимогам ЕСС 4	наприклад: Розробити План готовності до надзвичайних ситуацій і дій, що відповідає вимогам ЕСС 4	наприклад: 2-й квартал 202X року наприклад: До другої виплати з боку ФУУ		наприклад: Може бути найнятий сторонній фахівець

⁷ ПДЕСА визначає заходи, необхідні для усунення прогалин між поточною або пропонованою практикою підприємства-бенефіціара (Підприємства) та вимогами Екологічних та соціальних стандартів Світового банку (ЕСС), відповідних положень Настанов ГСБ з питань охорони довкілля, безпеки життєдіяльності та промислової безпеки або, залежно від обставин, інших міжнародно визнаних джерел.

ЧАСТИНА Е. РЕЗУЛЬТАТ ОЦІНКИ ESDD

Е.1	Категорія ЕС-ризиків запропонованої господарської діяльності?	<input type="checkbox"/> Високий	<input type="checkbox"/> Значний	<input type="checkbox"/> Помірний	<input type="checkbox"/> Низький	[Додайте необхідні примітки та зауваження]
Е.2	Резюме суттєвих ЕС-ризиків	[Надайте перелік суттєвих проблем/ризиків для врахування під час ухвалення фінансового рішення. Він складається на основі проблем/ризиків, виявлених у Контрольному списку ESDD, під час візиту на об'єкт- з метою ESDD та підготовки ESAP				
Е.3	Документація ESDD	<input type="checkbox"/> Ця форма являє собою документ про здійснення ESDD цієї господарської діяльності, що входить до складу кредитної справи, разом з Планом дій з екологічних та соціальних аспектів (ESAP) .				
		<input type="checkbox"/> Відповідно до процедур, передбачених СЕСУ, потрібна додаткова оцінка ЕС-ризиків/детальна ESDD				

II.2 - ФОРМА ДЕКЛАРАЦІЇ ПІДПРИЄМСТВА-БЕНЕФІЦІАРА З ЕКОЛОГІЧНИХ ТА СОЦІАЛЬНИХ ПИТАНЬ (ДЛЯ ГОСПОДАРСЬКОЇ ДІЯЛЬНОСТІ З НИЗЬКИМ РІВНЕМ РИЗИКУ)

Декларація з екологічних і соціальних⁸ питань

[декларацію підписує Підприємство в разі здійснення господарської діяльності з низьким рівнем ризику
ФУУ долучає декларацію до Кредитної угоди]

Цим підтверджуємо, що:

- Вся наша діяльність здійснюється згідно з чинним національним законодавством з екологічних і соціальних питань.
- Ми маємо необхідні дійсні дозволи в сфері охорони довкілля та відповідні ліцензії, передбачених національним законодавством для нашої господарської діяльності.
- Наша нинішня діяльність, що підпадає під Кредитну (Фінансову) угоду, що має бути підписана з вашою Фінансовою установою, **не внесена до Списку виключень ФРП** з екологічних та соціальних питань⁹. [До підписання ФУУ має надати Підприємству копію Списку виключень ФРП].
- Протягом діяльності нашого Підприємства до нього **не застосовувались** штрафи або інші санкції за порушення законодавчих і нормативно-правових актів з питань охорони довкілля, охорони праці та безпеки життєдіяльності населення та працівників.
- Наше Підприємство прагне **забезпечувати** для своїх працівників безпечні та здорові умови, а також виконувати всі вимоги щодо охорони праці та безпеки життєдіяльності, передбачені національним законодавством, сумірні з ризиками ОПБЖ та воєнними ризиками пропонованої діяльності.
- Наше Підприємство **не допускає** використання дитячої, примусової або рабської праці та забороняє домагання, жорстоке поводження та насильство на робочих місцях у будь-якій формі.
- Наше Підприємство **повідомить ФУУ про будь-який інцидент або нещасний випадок**, пов'язаний з діяльністю, що фінансується, впродовж 24 годин.

Ми зобов'язуємося здійснювати всю свою діяльність з фінансовою підтримкою, яку ми отримаємо, відповідно до чинного національного екологічного та соціального законодавства та не брати участі в будь-якій діяльності, яка внесена до Списку виключень ФРП.

Підпис уповноваженого працівника: _____

Ім'я та прізвище, посада уповноваженого працівника: _____

Дата: _____

⁸ Термін «екологічні та соціальні питання» стосується всіх аспектів «сталості», включаючи, зокрема, права людини, охорону довкілля, зміну клімату, біорізноманіття, соціальні та трудові питання та права, охорону праці та безпеку життєдіяльності населення й працівників, питання доступу до земельних ділянок, ресурсів та екосистемних послуг, об'єктів культурної спадщини, питання гендеру, дискримінації, маргіналізації або вразливості, а також участі в ухваленні рішень.

⁹ Список виключень Фонду розвитку підприємництва (ФРП) України визначає види господарської діяльності підприємств-бенефіціарів, які не можуть фінансуватись ФРП через Фінансові установи-учасниці (ФУУ).

II.3 – ШАБЛОН ТЕХНІЧНОГО ЗАВДАННЯ ДЛЯ НАДАННЯ КОНСУЛЬТАЦІЙ З ESDD

[Примітка: Як зазначено в Кроці 2b, ФУУ залучатимуть до проведення ESDD незалежних сторонніх спеціалістів («консультантів з ESDD») для розробки Плану дій з екологічних і соціальних аспектів (ГДЕСА/ ESAP) на підставі висновків ESDD. Цей шаблон використовуватиметься як орієнтир для розроблення ТЗ для Консультантів з ESDD, яких ФУУ залучатимуть для оцінювання господарської діяльності з помірним/значним (відповідно за потреби) та високим (обов'язково) рівнем ризику.

1. Вступ

Фінансова установа-учасник (ФУУ) [зазначити назву ФУУ] має намір залучити незалежного стороннього спеціаліста («Консультант з ESDD») для проведення комплексної екологічної та соціальної оцінки (ESDD) для господарської діяльності [зазначити рейтинг ризику господарської діяльності] Підприємства-бенефіціара «[зазначити назву Підприємства]».

2. Мета завдання

Мета комплексної екологічної та соціальної оцінки полягає в тому, щоб допомогти [зазначити назву ФУУ] вирішити, чи кредитувати/фінансувати пропонувану господарську діяльність Підприємства. Якщо «так», то, в який спосіб здійснюватиметься управління екологічними та соціальними ризиками й впливами.

3. Обсяг робіт

Консультант з ESDD виконує такі завдання:

Завдання 1. Розгляд документів

Надати детальний план робіт і перелік документів/інформації, яку необхідно запитати у Підприємства для проведення ESDD.

Провести ретельний розгляд/аналіз документів, що надходять під час виконання завдання.

Брати участь в онлайн-нарадах чи зустрічах, які проводитиме ФУ або Підприємство.

[Примітка: документи для розгляду можуть бути подані державною мовою та/або англійською мовою]

Завдання 2. Візит на об'єкт з метою проведення ESDD¹⁰

Надати ФУУ детальний план візиту на об'єкт (включно з інформацією про учасників візиту на об'єкт, планові місця візиту об'єкта та діяльність із залученням зацікавлених сторін).

Здійснити візит об'єкта для отримання додаткової інформації, необхідної для проведення ESDD (протягом 15 робочих днів після призначення).

Надати зведену інформацію з ключовими висновками за результатами візиту об'єкта (протягом 5 робочих днів після візиту об'єкта)

Завдання 3. Належна екологічна та соціальна перевірка

Скласти Звіт про ESDD за шаблоном, наданим у Додатку (i) до цього ТЗ) (включно з заповненням комплексної Зведеної таблиці розгляду дотримання вимог, включеної до Звіту про ESDD) на підставі висновків, зроблених за результатами розгляду даних та візиту на об'єкт

Надати ФУУ проєкт Звіту щодо ESDD

Надати ФУУ остаточну редакцію Звіту щодо ESDD

Завдання 4. План дій з екологічних і соціальних аспектів (ESAP)

Розробити проєкт ESAP для розв'язання проблемних питань, виявлених під час ESDD, з використанням шаблону, наданого в Додатку (ii) до цього ТЗ

Надати проєкт ESAP

Надати ФУУ остаточну редакцію ESAP

4. Результати робіт

Детальний план робіт і перелік документів/інформації, які необхідно запитати у Підприємства (протягом 3 робочих днів після призначення)

Зведена інформація з висновками за результатами візиту на об'єкт (протягом 5 робочих днів після візиту)

Проекти Звіту щодо ESDD та ESAP (протягом 30 робочих днів після призначення завдання)

¹⁰ В умовах воєнного стану візит на об'єкти в Україні може здійснюватись віртуально за умови проведення консультацій і погодження зі Світовим банком.

Фінальний Звіт щодо ESDD та ESAP (протягом 10 робочих днів після отримання відгуку та зауважень від ФУУ)
Усі результати робіт подаються в електронному вигляді та на папері [вказати, якою мовою]

5. Кваліфікація

Консультант з ESDD повинен мати:

Підтверджений досвід проведення належних екологічних та соціальних перевірок відповідно до міжнародних стандартів
Досвід у сфері наук про довкілля, суспільних наук і досвід застосування нормативно-правової бази у відповідних сферах

Відмінні навички аналітики, комунікації та звітування

6. Бюджет

Загальний бюджет на виконання поставленого завдання становить [вказати бюджет з урахуванням або без урахування податку]. Ця сума включає всі професійні гонорари, витрати на відрядження та інші витрати, пов'язані з виконанням завдання, включно з відповідними податками.

7. Подання пропозицій

Зацікавленим консультантам пропонується Надати свої пропозиції до [вказати крайній термін] на адресу [вказати контактні дані]. Пропозиції повинні містити план робіт, технічну пропозицію та фінансову пропозицію.

Додатки

Додаток (i). Шаблон Звіту щодо ESDD

Додаток (ii). Шаблон Плану дій з екологічних і соціальних аспектів (ESAP)

Додаток (i) – Шаблон Звіту щодо ESDD

Резюме

1. Вступ

- (i) Мета та обсяг ESDD
- (ii) Довідкова інформація про Підприємство та його поточну діяльність
- (iii) Класифікація ЕС-ризиків та її обґрунтування
- (iv) Застосовані ЕС-вимоги

2. Методика проведення ESDD

- (i) Розгляд документів
- (ii) Візит на об'єкт з метою ESDD
- (iii) Залучення зацікавлених сторін у складі ESDD

3. Зведена таблиця розгляду дотримання ЕС-вимог

4. Резюме суттєвих ЕС-ризиків [для розгляду представниками вищого керівництва під час ухвалення фінансового (інвестиційного) рішення]

Додатки

Додаток А. Анкета ESDD для господарської діяльності зі значним та високим рівнями ризику (шаблон)

Додаток В. Зведена таблиця розгляду дотримання ЕС-вимог (шаблон)

ДОДАТОК А. АНКЕТА ESDD ДЛЯ ГОСПОДАРСЬКОЇ ДІЯЛЬНОСТІ З СУТТЄВИМ ТА ВИСОКИМ РІВНЯМИ РИЗИКУ (ШАБЛОН)

ЕСС 1. Оцінка екологічних та соціальних ризиків і впливів та управління ними		Надати опис
1.1.	Чи ймовірно, що запропонована господарська діяльність справить значний несприятливий вплив на довкілля, що є чутливим та безпрецедентним настільки, що призводить до застосування тригерного критерію «Неприйнятна діяльність» або інших критеріїв виключення? [Якщо так, віднести господарську діяльність до такої, що не підлягає фінансуванню за проектами, які фінансуються МФО]	
1.2.	Чи має запропонований субпозичальник/пропонована господарська діяльність існуючу систему екологічного та соціального управління (СЕСУ)?	
1.3.	Чи має запропонований субпозичальник/пропонована господарська діяльність наявну документацію з оцінювання екологічних та соціальних ризиків та/або управління ними?	
1.4.	Чи має запропонована господарська діяльність ЕС-спроможності, наявні у субпозичальників?	
1.5.	Чи існують передбачувані ризики у зв'язку з наявною у субпозичальника ЕС-спроможністю щодо застосування відповідних вимог СЕСУ ФРП/ФУУ згідно зі стандартами МФО?	
1.6.	Чи пов'язана запропонована господарська діяльність з будь-яким дозвільним ризиком?	
1.7.	Чи знадобиться для здійснення господарської діяльності відкриття нових кар'єрів?	
1.8.	Чи пов'язана запропонована господарська діяльність або її складові чи асоційовані з нею об'єкти з кумулятивним впливом або чи призводять вони до кумулятивних впливів у поєднанні з впливами, що зумовлені відповідними минулими, теперішніми та резонно передбачуваними подіями, а також непланованою, але передбачуваною діяльністю, яку уможливує проєкт, що може здійснюватися пізніше або в іншому місці?	
1.9.	Чи породжує запропонована господарська діяльність або її складові чи асоційовані з нею об'єкти потенційний ризик та несприятливий вплив на права людини — громадянські, політичні, економічні, соціальні чи культурні права населення, на яке впливає проєкт?	
1.10.	Чи породжує запропонована господарська діяльність або її складові чи асоційовані з нею об'єкти потенційний ризик та несприятливий вплив на гендерну рівність та/або становище жінок і дівчат ?	
1.11.	Чи пов'язаний проєкт з будь-яким ризиком або впливом на осіб або групи, які з огляду на свої особливі обставини можуть опинитись у невигодному чи вразливому становищі ¹¹ ?	
ЕСС 2. Трудові відносини та умови праці		Надати опис
Чи призводить запропонована господарська діяльність або її складові чи асоційовані з нею об'єкти до потенційного ризику та несприятливого впливу на: [Примітка: стосується штатних працівників і працівників за контрактом, які здійснюють запропоновану господарську діяльність]:		
2.1.	Залучення робочої сили, в тому числі безпосереднє наймання працівників, їх залучення за контрактом, залучення працівників основних постачальників та/або працівників на громадських роботах?	
2.2.	Умови праці, що не відповідають вимогам національного законодавства про працю (включно з положеннями законодавства про рівне ставлення, рівні можливості, заборону дискримінації, організації працівників, професійні спілки, колективні договори), а також міжнародним зобов'язанням? наприклад: Ризик понаднормової роботи понад установлені законом обмеження, недостатності часу на відпочинок, відсутності належної компенсації за понаднормову роботу?	
2.3.	Умови проживання, що не відповідають національному законодавству про працю та міжнародним стандартам? (тобто Умови проживання працівників мають відповідати вимогам Настанов IFC/ЄБРР щодо розміщення працівників на проживання (2009 р.)? Workers' Accommodation: Processes and Standards. August 31, 2009. - https://www.ifc.org/en/insights-reports/2000/publications-gpn-workersaccommodation	
2.4.	Чи існує механізм подання скарг для працівників?	
2.6.	Використання примусової праці? наприклад: Ризик використання примусової праці в діяльності агробізнесу та механізми запобігання йому?	
2.7.	Залучення сезонних працівників або працівників-мігрантів? наприклад: Ризик примусової праці, недостатньої оплати та поганих умов праці; чи вжито заходів щодо управління сезонними піками чисельності працюючих?	
2.8.	Ризики ОПБЖ, зумовлені фізичними, хімічними, біологічними або іншими небезпеками на робочому місці, управління якими має здійснюватися згідно з національним законодавством і належною міжнародною галузевою практикою (див. Настанови Групи Світового банку з питань охорони довкілля, здоров'я та безпеки) впродовж життєвого циклу запропонованої господарської діяльності. наприклад: Ризики, пов'язані з умовами праці під час роботи з пестицидами, хімічними добривами та/або іншими небезпечними речовинами; потенційними травмами під час управління механізмами, як-от тракторами та комбайнами; ризик тривалої роботи в умовах екстремальних температур, що підвищує ризик захворювань, пов'язаних зі спекою, як-от	

¹¹ „Термін «незахищені або вразливі» описує тих, на кого з більшою ймовірністю наслідки проєкту можуть справити несприятливий вплив, та/або тих, чия спроможність скористатися перевагами від вигід проєкту є більш обмеженою, ніж в інших. Така особа/група також з більшою ймовірністю може бути виключена з основного консультативного процесу чи позбавлена можливості повною мірою брати участь у ньому, а тому може потребувати вжиття особливих заходів та/або допомоги в забезпеченні такої участі. При цьому враховуються міркування, пов'язані з віком (стосовно людей похилого віку та неповнолітніх), зокрема в обставинах, у яких вони можуть бути відокремлені від своєї сім'ї, громади або інших осіб, від яких вони залежать“ (ESF Світового банку, 2018 рік).

	зневоднення, тепловий удар тощо; ризики травмування опорно-рухового апарату через підняття важких предметів; ризик втрати слуху та проблем з диханням, зумовлений високим рівнем шуму від механізмів та утворенням пилу від роботи з зерновими; використання засобів індивідуального захисту?	
2.9	Умови праці, що не відповідають принципам свободи об'єднань і укладання колективних договорів у спосіб, що відповідає національному законодавству?	
2.10	Умови праці, що не відповідають іншим вимогам національного законодавства про працю та міжнародним зобов'язанням?	
2.11	Соціальні ризики, в тому числі ризик гендерно обумовленого насильства, сексуальної експлуатації та насильства/сексуальних домагань, упродовж життєвого циклу пропонуваної господарської діяльності?	
2.12	Ризик недостатньої оплати праці жінок у порівнянні з чоловіками під час роботи над будівництвом проєкту?	
2.13	Потенційні ризики використання дитячої праці, примусової праці та серйозні проблеми з безпекою, що можуть виникати у зв'язку з залученням прямих постачальників та їхніх працівників?	
2.14	За потреби зазначте інші ризики/проблеми, специфічні для відповідної галузі:	
ЕСС 3. Ефективність використання ресурсів, запобігання забрудненню довкілля		Надати опис
<i>Чи призводить пропонувана господарська діяльність або її складові чи асоційовані з нею об'єкти до потенційного ризику та несприятливого впливу на:</i>		
3.1.	Значне або неефективне споживання енергії, води та/або сировини? наприклад: Значне використання води на зрошення; чи вжито заходів для підвищення ефективності водокористування?	
3.2.	Забруднення ¹² та викиди забруднюючих речовин у повітря, скиди у воду та ґрунт за звичайних, позаштатних та аварійних обставин, а також з потенційними локальними, регіональними та транскордонними впливами?	
3.3.	Викиди короткотривалих і довготривалих кліматичних забруднювачів, включно з усіма парниковими газами та чорним вуглецем (сажею) або інші види впливу пропонуваної господарської діяльності на зміну клімату?	
3.4.	Зберігання, викиди та/або використання небезпечних матеріалів (як-от вибухові речовини, паливо, хлор, дизельне паливо, нафтопродукти, хімічні добрива, ґрунтові добрива та інші хімікати тощо)?	
3.5.	Використання хімічних речовин або матеріалів, які підпадають під міжнародні заборони чи поступове вилучення? Наприклад, ДДТ, ПХБ та інші хімічні речовини, перелічені в міжнародних конвенціях, таких як Монреальський протокол, Аннамійська конвенція, Базельська конвенція, Роттердамська конвенція, Стокгольмська конвенція	
3.6.	Утворення відходів (небезпечних або безпечних, як-от муніципальні відходи, відходи будівництва/знесення, азбестовмісні відходи, відходи днопоглиблення тощо)?	
3.7.	Видалення азбесту або інших небезпечних матеріалів?	
3.8.	Закупівлю або застосування пестицидів чи пестицидних продуктів або композицій, які можуть негативно впливати на довкілля або здоров'я людей, або пов'язані зі значними проблемами боротьби зі шкідниками ¹³ ? наприклад: Чи існує план управління використанням і захороненням добрив і відходів для запобігання забрудненню?	
3.9.	За потреби зазначте інші ризики/проблеми, специфічні для відповідної галузі:	
ЕСС 4. Здоров'я та безпека населення		Надати опис
<i>Чи призводить пропонувана господарська діяльність або її складові чи асоційовані з нею об'єкти до потенційного ризику та несприятливого впливу на:</i>		
4.1.	Будівництво та/або розбудову інфраструктури (наприклад автодоріг, будинків, гребель)? [Примітка: зверніться до Списку виключень ФРП, в якому зазначено види діяльності, які ФРП не фінансує]	
4.2.	Пошкодження об'єктів комунального майна, громадських будівель, автомобільних доріг, парків, шкіл, місць поховання або культу тощо, порушення режиму користування ними та обмеження доступу до них?	
4.3.	Підвищений ризик дорожньо-транспортних пригод, проблем з безпекою дорожнього руху тощо? [Примітка: якщо мають місце ризики чи вплив на здоров'я людей та довкілля через забруднення, див. розділ ЕСС 3 цього Контрольного списку]	
4.4.	Потенціал значних аварій/надзвичайних ситуацій ¹⁴ ?	
4.5.	Шкоду або збитки через відмову конструктивних елементів пропонуваної господарської діяльності (наприклад обвалення будівель або об'єктів інфраструктури)?	
4.6.	Підвищені ризики захворювань, що передаються через воду або інших переносників (наприклад, місця тимчасового розмноження), інфекційних та неінфекційних захворювань, розладів харчування, психічних розладів?	

¹² Термін «забруднення» використовується на позначення як небезпечних, так і нешкідливих хімічних речовин у твердих, рідких або газоподібних фазах, і містить у собі також інші складові, як-от скидання тепла у воду, викиди короткотривалих і довготривалих кліматичних забруднювачів, поширення неприємних запахів, шуму, вібрації, радіації, електромагнітної енергії та утворення потенційних візуальних впливів, зокрема й світлових (ESF Світового банку, 2018 р.).

¹³ До таких проблем належать а) боротьба з перелітною сараною; б) боротьба з комарами чи іншими переносниками інфекційних захворювань; в) боротьба з птахами; г) боротьба з гризунами тощо. (ESF Світового банку, 2018 р.)

¹⁴ Надзвичайна ситуація — це непередбачений інцидент, зумовлений як природними, так і антропогенними чинниками небезпеки, зазвичай у формі пожежі, вибухів, витоків чи розлиття, який може статися з різних причин, зокрема через незапровадження робочих процедур, розроблених з метою запобігання настанню таких ситуацій, екстремальні погодні умови або відсутність завчасного попередження. (ESF Світового банку, 2018 р.)

4.7.	Перевезення, зберігання, використання та утилізацію небезпечних матеріалів (наприклад, вибухових речовин, палива та інших хімікатів під час будівництва та експлуатації)? наприклад: Потенційний вплив на місцеві громади та використовувані ними ресурси (наприклад воду) через застосування пестицидів, перенесення пестицидів тощо?	
4.8.	Безпосередній вплив проєкту на екосистемні послуги, який може призвести до ризиків для здоров'я та безпеки та впливу на постраждалі громади [Наприклад, зміни в землекористуванні або втрата природних буферних територій на зразок водно-болотних угідь, мангрових заростів та високогірних лісів, які пом'якшують вплив таких стихійних лих, як повені, зсуви та пожежі, можуть призводити до підвищення вразливості та ризиків і впливів, пов'язаних з безпекою населення. Зменшення запасів або деградація природних ресурсів, як-от несприятливий вплив на якість, кількість і доступність прісної води, може призводити до ризиків і наслідків для здоров'я. (ESF Світового банку, 2018 р.)]	
4.9.	Значний/надмірний приплив тимчасової чи постійної робочої сили під час будівництва чи експлуатації?	
4.10.	Залучення служб безпеки для охорони об'єктів і майна чи підтримки пропонованої господарської діяльності?	
4.11.	Місця, що вразливі до землетрусів, повеней, зсувів, сильного вітру, штормових нагонів, ?	
4.12.	Чутливість або вразливість проміжних та кінцевих результатів до потенційного впливу зміни клімату чи стихійного лиха? [Наприклад, через збільшення кількості опадів, днів посухи, підвищення температури, солоності, екстремальні явища, землетруси?]	
4.13.	Посилення вразливості до впливу зміни клімату чи ризиків стихійного лиха нині або в майбутньому? [Наприклад, зміни в землекористуванні можуть заохочувати подальшу забудову заплавл, що потенційно зробить населення більш вразливим до зміни клімату, особливо в разі повеней]	
4.14.	Підвищений ризик ГЗН/СЕН/СД для громади внаслідок припливу робочої сили та здійснення іншої діяльності за проєктом	
4.15.	За потреби зазначте інші ризики/проблеми, специфічні для відповідної галузі:	
ЕСС 5. Придбання земельних ділянок, обмеження землекористування та вимушене переселення		Надати опис
<i>Чи призводить пропонована господарська діяльність або її складові чи асоційовані з нею об'єкти до потенційного ризику та несприятливого впливу на:</i>		
5.1.	Придбання земельних ділянок приватної власності? Якщо так, надайте наявну інформацію про кількість ділянок, пайовиків, тип користувачів (законні, неформальні, орендарі тощо). В рамках проєкту ARISE не фінансується	
5.2.	Обмеження землекористування землями приватної або суспільної власності ¹⁵ (як-от землями сільськогосподарського призначення, пасовищами, та іншими угіддями, які місцеве населення використовує в різних цілях спільно?)	
5.3.	Судові процеси або проблеми зі спадкуванням (як-от очікування передання права власності, компенсаційних виплат, урегулювання спорів щодо власності тощо) у зв'язку з придбанням земельних ділянок для господарської діяльності в минулому або зараз?	
5.4.	Нерозв'язані/відкриті скарги з приводу придбання земельних ділянок або вимушеного переселення у зв'язку з придбанням земельних ділянок для господарської діяльності в минулому або зараз?	
5.5.	Фізичне переміщення (переміщення будинків або споруд бізнесу, втрата земель під житловими будівлями або втрата житла): може бути тимчасовим або постійним, впливати на всіх користувачів чи тільки їх частину?	
5.6.	Економічно зумовлене переміщення (втрата землі, активів або втрата чи обмеження доступу до земель та активів, що призводить до втрати джерел доходу або інших засобів до існування): може бути тимчасовим або постійним, впливати на всіх користувачів чи тільки їх частину?	
5.7.	Фізичне переміщення (переміщення будинків або споруд бізнесу, втрата земель під житловими будівлями або втрата житла): може бути тимчасовим або постійним, впливати на всіх або частину осіб з визнаними законом правами та претензіями на землю та активи або без таких прав і претензій?	
5.8.	Економічно зумовлене переміщення (втрата землі, активів або втрата чи обмеження доступу до земель та активів, що призводить до втрати джерел доходу або інших засобів до існування ¹⁶): може бути тимчасовим або постійним, впливати на всіх або частину осіб з визнаними законом правами та претензіями на землю та активи або без таких прав і претензій, навіть за відсутності фізичного переміщення?	
5.9.	Ризик примусового виселення ¹⁷ ?	

¹⁵ «Обмеження землекористування» — це обмеження та заборони на використання земель сільськогосподарського, житлового, комерційного або іншого призначення, що безпосередньо запроваджуються та вводяться в дію в межах проєкту. До них можна віднести обмеження доступу до законно визначених парків та охоронюваних територій, обмеження доступу до інших ресурсів у спільному володінні, обмеження землекористування в межах смуг відведення комунальних мереж або охоронних зон. (ESF Світового банку, 2018 р.)

¹⁶ «Засоби до існування» — широкий спектр засобів, що їх використовують особи, родини та спільноти, щоб заробляти на життя, як-от дохід від заробітної плати, сільського господарства, рибальства, збирання харчових продуктів, інші засоби до існування на основі природних ресурсів, дрібна торгівля та бартер (ESF Світового банку, 2018 р.)

¹⁷ «Примусове виселення» — це постійне або тимчасове видалення осіб, родин та/або спільнот із житла та/або землі, яку вони займають, проти їхньої волі без надання їм відповідних форм правового та іншого захисту, включно з усіма застосовними процедурами та принципами ЕСС 5 Світового банку, і без забезпечення доступу до них (ESF Світового банку, 2018 р.)

5.10.	Ризики, пов'язані з придбанням земельних ділянок або вимушеним переселенням, і відповідний вплив на будь-які незахищені або вразливі групи чи незахищених або вразливих осіб?	
5.11.	За потреби зазначте інші ризики/проблеми, специфічні для відповідної галузі:	
ЕСС 6. Збереження біорізноманіття та сталого управління живими природними ресурсами		Надати опис
<i>Чи призводить пропонувана господарська діяльність або її складові чи асоційовані з нею об'єкти до потенційного ризику та несприятливого впливу на:</i>		
6.1.	Значна втрата чи деградація критично важливих середовищ існування ¹⁸ — як безпосередньо, так і опосередковано — або несприятливого впливу на природні середовища існування ¹⁹ чи екосистемні послуги ²⁰ ? [Наприклад, через втрату середовищ існування, їх трансформацію або деградацію, фрагментацію, гідрологічні зміни, застій потоків води внаслідок знесення зелених насаджень, зняття верхнього шару ґрунту, вирубування/видалення дерев, перешкоди для місцевого біорізноманіття у формі порушення шляхів міграції риб, птахів, ссавців, облаштування водосховищ, виконання днопоглиблювальних робіт у морському чи річковому середовищі тощо]	
6.2.	Ризики або вплив на захищені законом природоохоронні території (наприклад заповідники, національні парки), території, що зарезервовані до заповідання, або міжнародно та регіонально визнані території ²¹ , що мають цінність для біорізноманіття?	
6.3.	Перетворення або деградацію природних середовищ існування, що не є критично важливими?	
6.4.	Зміни у використанні земель і ресурсів, які можуть несприятливо вплинути на середовища існування, екосистеми та/або засоби для існування? [Примітка: якщо мають місце обмеження доступу до земель, див. розділ ЕСС 5 цього Контрольного списку]	
6.5.	Ризики або значні впливи на рідкісні види, види під загрозою зникнення або види на межі зникнення (наприклад унаслідок впливу на екосистеми, важливі для підтримки існування відповідних видів)? [Примітка: якщо мають місце такі види впливу на довкілля, як шумове або світлове забруднення, див. розділ ЕСС 3 цього Контрольного списку]	
6.6.	Активізацію незаконної торгівлі дикими видами тварин і рослин?	
6.7.	Розповсюдження інвазивних чужорідних видів?	
6.8.	Несприятливі наслідки для ґрунтів, включно з видаленням значної кількості верхнього шару ґрунту?	
6.9.	Заготівлю природних лісів, розбудову насаджень або відновлення лісів?	
6.10.	Значне (у великих масштабах) сільськогосподарське виробництво?	
6.11.	Тваринництво чи виловлення популяцій риби або інших водних видів?	
6.12.	Значні обсяги видобування, відведення або стримування поверхневих чи ґрунтових вод? [Наприклад розвиток басейнів річок, видобування підземних вод] [Примітка: зверніться до Списку виключень ФРП, в якому зазначено види діяльності, які ФРП не фінансує]	
6.13.	Оброблення або використання генетично модифікованих організмів/живих модифікованих організмів ²² ?	
6.14.	Використання генетичних ресурсів (наприклад збирання, комерційна розробка) ²³ ?	
6.15.	Несприятливий транскордонний або глобальний вплив на довкілля?	
6.16.	За потреби зазначте інші ризики/проблеми, специфічні для відповідної галузі:	
ЕСС 7. Корінні народи		Надати опис
<i>Господарська діяльність або її складові чи асоційовані з нею об'єкти:</i>		

¹⁸ „Середовище існування» — це наземна, прісноводна або морська географічна одиниця чи повітряний шлях, що підтримує сукупності живих організмів та їхню взаємодію з неживим середовищем. «Критично важливе середовище існування» — території, що мають високий рівень значущості чи цінності для різноманіття, в тому числі а) Середовище існування, що має велике значення для видів, зазначених у Червоному списку МСОП (Міжнародного союзу охорони природи) або еквівалентних національних документах як такі, що перебувають у критичній небезпеці або під загрозою; б) Середовище існування, що має велике значення для ендемічних або географічно обмежених видів; с) Середовище існування, що підтримує концентрації мігрувальних або зграйних видів світового або національного значення; д) Екосистема, що перебуває під значною загрозою, або унікальна екосистема; е) Екологічні функції чи характеристики, необхідні для збереження життєздатності цінностей біорізноманіття, зазначених у пунктах «а»–«д» (ESF Світового банку, 2018 р.)

¹⁹ «Природні середовища існування» — території, що складаються з життєздатних комплексів видів рослин та/або тварин переважно місцевого походження, та/або ті, де діяльність людини не призвела до суттєвих змін основних екологічних функцій та видового складу території.

²⁰ «Екосистемні послуги» — це вигоди, що їх люди отримують від екосистем. Виділено чотири типи екосистемних послуг: 1) послуги забезпечення, що являють собою продукцію, яку люди отримують від екосистем, і до якої можуть належати продовольство, прісна вода, деревина, волокно, лікарські рослини; 2) послуги регулювання, тобто вигоди, отримані людьми від регулювання екосистемних процесів, до яких можуть належати очищення поверхневих вод, зв'язування та уловлювання вуглецю, регулювання клімату, захист від небезпечних природних явищ; 3) культурні послуги, що являють собою нематеріальні вигоди, отримані людьми від екосистем, до яких можуть належати природні території, які є священними місцевостями та територіями, важливими для рекреаційної діяльності та естетичної насолоди; та 4) послуги підтримки, що являють собою природні процеси, які підтримують інші послуги й до яких можуть належати утворення ґрунту, підтримка обігу поживних речовин і первинне виробництво (ESF Світового банку, 2018 р.).

²¹ До міжнародно визнаних територій, що мають високу цінність для біорізноманіття, належать, зокрема, природні об'єкти Світової спадщини, біосферні заповідники, Рамсарські водно-болотні угіддя міжнародного значення, ключові території біорізноманіття, важливі пташині території та об'єкти Альянсу за нульове вимирання.

²² Див. Конвенцію про біорізноманіття та Картахенський протокол про біобезпеку до неї.

²³ Див. Конвенцію про біорізноманіття та Нагойський протокол до неї про доступ до генетичних ресурсів і поширення користі від їх використання.

7.1.	Зачіпають території, на яких живуть або присутні корінні народи, або призводять до несприятливого впливу на корінні народи?	
ЕСС 8. Культурна спадщина		Надати опис
<i>Господарська діяльність або її складові чи асоційовані з нею об'єкти потенційно:</i>		
8.1.	Передбачають здійснення розкопок, знесення, переміщення ґрунту, затоплення або внесення інших змін у фізичне середовище?	
8.2.	Розташовані в межах охоронюваної законом території чи встановленої законом охоронної (буферної) зони об'єкта культурної або природної спадщини?	
8.3.	Розташовані в межах визнаної пам'ятки культурної або природної спадщини чи поруч із нею (це може бути не зареєстрований згідно з національним законодавством користувач)?	
8.4.	Чи наявні в зоні впливу пропонуваної господарської діяльності інші чутливі реципієнти, як-от культурно та/або соціально значущі шляхи, території/релігійні об'єкти, місця поховання, місця скупчення туристів або паломників тощо?	
8.5.	Використовують об'єкти культурної спадщини в матеріальній та/або нематеріальній формі (наприклад практики, традиційні знання) для комерційних або інших цілей?	
8.6.	За потреби зазначте інші ризики/проблеми, специфічні для відповідної галузі:	
ЕСС 10. Залучення зацікавлених сторін і розкриття інформації		Надати опис
10.1.	Чи передбачено процес взаємодії з зацікавленими сторонами та консультації з ними?	
10.2.	Чи існує функціонуючий механізм врегулювання скарг?	
10.3.	Чи отримано на сьогоднішній день повідомлення про поточні проблеми або занепокоєння зацікавлених сторін, або скарги (як врегульовані, так і не врегульовані) з приводу пропонуваної господарської діяльності?	
10.4.	Чи наявні будь-які екологічні та соціальні документи, які підлягають оприлюдненню?	
11.	Воєнні ризики	
11.1	Чи умови воєнного часу роблять гострішими будь-які з ризиків або наслідків, висвітлених у попередніх запитаннях? Чи становлять вони додаткову загрозу для працівників ПБ або населення прилеглих населених пунктів? Якщо так, надайте опис. (наприклад, місця робіт або поля, забруднені наземними мінами та вибухонебезпечними залишками війни, господарська діяльність поблизу зон активних бойових дій, розливи небезпечних матеріалів унаслідок військових дій, обмеження доступу до медичної допомоги через пошкоджену інфраструктуру чи конфлікт, що триває; обмеження доступу до необхідних ресурсів, таких як їжі, води та житла, що посилює вразливість працівників і населення прилеглих населених пунктів, пошкодження полів, обладнання та складських приміщень, що порушує господарську діяльність, постійний вплив конфліктів і насильства, що призводить до психологічного стресу, травм і проблем із психічним здоров'ям серед працівників тощо)	
11.2	Чи вжито заходів для пом'якшення цих ризиків або наслідків? (наприклад, План забезпечення готовності до надзвичайних ситуацій і реагування на них, яким передбачено відповідні надзвичайні ситуації, навчання з безпеки та охорони тощо) Примітка: До воєнних ризиків належать такі страхові ризики, що можуть виникнути на території України: 1) воєнний конфлікт, включаючи війну або збройний конфлікт, збройна агресія, бойові дії, масові заворушення; 2) насильницька зміна чи повалення конституційного ладу або захоплення державної влади; 3) терористичні акти та/або диверсії, в тому числі спричинені подіями, передбаченими у підпунктах 1 або 2 цього пункту; 4) окупація, анексія. Джерело: Постанова КМУ від 9 квітня 2024 р. № 388. - https://zakon.rada.gov.ua/laws/show/388-2024-%D0%BF#Text Подіями воєнних ризиків є випадки пошкодження майна внаслідок повної загибелі або пошкодження його окремих конструктивних елементів виключно в результаті: прямої та/або опосередкованої дії ракет та/або її уламків, безпілотних літальних апаратів будь-яких типів та/або їх уламків, літальних апаратів, баражуючих боєприпасів та/або їх уламків, засобів протиповітряної чи протиракетної оборони та/або їх уламків, якщо на дату настання події територія страхування не вийшла з-під контролю органів влади України, а також не знаходиться в зоні/районі воєнних або бойових дій, зоні воєнних або збройних конфліктів, територіях проведення антитерористичної операції, територіях проведення операції об'єднаних сил, у тому числі, відповідно до Наказу №309 Міністерства з питань реінтеграції тимчасово окупованих територій України від 22.12.2022 р. або до інших що регулюватимуть питання формування переліку територій, на яких ведуться (велися) бойові дії.	

ДОДАТОК В. ЗВЕДЕНА ТАБЛИЦЯ РОЗГЛЯДУ ДОТРИМАННЯ ЕС-ВИМОГ (ШАБЛОН) (ДЛЯ ГОСПОДАРСЬКОЇ ДІЯЛЬНОСТІ ЗІ ЗНАЧНИМ І ВИСОКИМ РИЗИКОМ)

№	Стандарт ЕСС	Оцінка дотримання ЕС-вимог (згідно з ЕС-стандартами та/або практикою на об'єкті)	Дотримання ЕС-вимог (повне / часткове дотримання / недотримання)	Заходи, необхідні для дотримання ЕС- вимог (для включення до ESAP)
1.	Оцінка екологічних і соціальних ризиків та їх наслідків, і управління ними			
1.1.	Екологічно-соціальна оцінка			
1.2.	План дій з екологічних і соціальних аспектів			
1.3.	Організаційна спроможність і компетентність (наявність кваліфікованих фахівців)			
1.4.	Моніторинг проекту і звітність			
1.5.	Залучення зацікавлених сторін та Публічне розкриття інформації			
2.	Трудові відносини та умови праці			
2.1.	Умови праці та керування трудовими відносинами:	<ul style="list-style-type: none"> ● Умови працевлаштування: ● Заборона дискримінації та рівні можливості: ● Організації працівників: 		
2.2.	Захист прав працівників	<ul style="list-style-type: none"> ● Дитяча праця: ● Примусова праця: 		
2.3.	Механізм врегулювання скарг			
2.4.	Охорона праці та безпека життєдіяльності			
2.5.	Контрактні працівники			
2.6.	Працівники громади			
2.7.	Працівники основних постачальників (дотримання законодавства постачальниками)			
3.	Ефективність використання ресурсів, запобігання забрудненню довкілля			
3.1.	Ефективність використання ресурсів	<ul style="list-style-type: none"> ● Використання енергії: ● Водокористування: ● Використання сировини: 		
3.2.	Запобігання забрудненню та його регулювання	<ul style="list-style-type: none"> ● Регулювання забруднення повітря: ● Управління небезпечними та безпечними відходами: ● Управління хімічними та небезпечними матеріалами: ● Поводження з пестицидами: 		
3.3.	Викиди парникових газів			
4.	Здоров'я та безпека населення			
4.1	Здоров'я та безпека населення	<ul style="list-style-type: none"> ● Конструкція та безпека інфраструктури та обладнання: ● Безпечність послуг: ● Дорожній рух і безпека на дорогах: ● Екосистемні послуги: ● Вразливість населення до проблем зі здоров'ям: ● Поводження з небезпечними матеріалами: 		

№	Стандарт ЕСС	Оцінка дотримання ЕС-вимог (згідно з ЕС-стандартами та/або практикою на об'єкті)	Дотримання ЕС-вимог (повне / часткове дотримання / недотримання)	Заходи, необхідні для дотримання ЕС-вимог (для включення до ESAP)
		<ul style="list-style-type: none"> Готовність до надзвичайних ситуацій: 		
4.2	Служба охорони			
5.	Придбання земельних ділянок, обмеження землекористування та вимушене переселення			
5.2	Переміщення (переселення)	<ul style="list-style-type: none"> Фізичне переміщення: Економічно зумовлене переміщення: 		
5.3	Співпраця з іншими відповідальними органами або юрисдикціями територіального рівня			
5.4	Технічна та фінансова допомога громадянам			
6.	Збереження біологічного різноманіття та стале управління живими природними ресурсами			
6.1	Загальні аспекти	<ul style="list-style-type: none"> Оцінка ризиків і впливів: Збереження біорізноманіття та середовищ існування: Охоронювані законом та міжнародно визнані території, що мають цінність для біорізноманіття: Інвазійні чужорідні види: Стале управління живими природними ресурсами: 		
6.2	Роль основних постачальників			
7.	ЕСС 7 до України не застосовується			
8.	Культурна спадщина			
8.1	Загальні аспекти			
8.2	Консультації з зацікавленими сторонами та визначення культурної спадщини	<ul style="list-style-type: none"> Конфіденційність: Доступ зацікавлених сторін: 		
8.3	Охоронювані законом території культурної спадщини			
8.4	Регулювання щодо конкретних типів культурної спадщини	<ul style="list-style-type: none"> Археологічні пам'ятки та матеріали: Пам'ятки архітектури та будівництва: Природні об'єкти, що мають культурне значення: Рухома культурна спадщина: 		
8.5	Комерційне використання культурної спадщини			
[9.]	ЕСС 9 стосується тільки ФУУ			
10.	Залучення зацікавлених сторін і розкриття інформації			
10.1	Залучення під час підготовки проекту	<ul style="list-style-type: none"> Визначення та аналіз зацікавлених сторін: План залучення зацікавлених сторін: Розкриття інформації: Змістовність консультацій: 		
10.2	Залучення під час реалізації проекту, зовнішнє звітування/ розкриття інформації			
10.3	Механізм врегулювання скарг			
10.4	Організаційна спроможність і зобов'язання			

ДОДАТОК (II). ПЛАН ДІЙ З ЕКОЛОГІЧНИХ І СОЦІАЛЬНИХ АСПЕКТІВ (ПДЕСА/ESAP) – ШАБЛОН

№	Зобов'язання/Дія	Відповідальні	Строк виконання	Критерії виконання	Стан
1.	Оцінка екологічних і соціальних ризиків та їх наслідків, і управління ними				
1.1.	Наприклад, дії, пов'язані з впровадженням ЕС-документації та інструментів; створенням та підтримкою організації з дієздатністю та компетентністю; готовністю до надзвичайних ситуацій та планування реагування, регулярним звітуванням до ФУУ; повідомленням ФУУ про інциденти та аварії; управлінням контрагентами; технічною допомогою, включно з консультаційною підтримкою, навчанням тощо.				
2.	Трудові відносини та умови праці				
2.1.	Наприклад, дії, пов'язані з підготовкою та впровадженням політики та процедур управління трудовими відносинами; системи управління охороною праці, внутрішнього механізму врегулювання скарг працівників тощо.				
3.	Ефективність використання ресурсів, запобігання забрудненню довкілля				
3.1.	Наприклад, дії, пов'язані з підготовкою та впровадженням ПМ щодо якості повітря, ПМ щодо шуму та вібрації, ПМ щодо ґрунтів, ПМ щодо відходів, ПМ щодо стічних вод тощо.				
3.2.	Наприклад, дії, пов'язані з включенням ресурсоефективних заходів у реалізацію субпроєкту тощо.				
4.	Здоров'я та безпека населення				
4.1.	Наприклад, дії, пов'язані з підготовкою та впровадженням Плану охорони здоров'я та безпеки населення, Плану готовності та реагування на надзвичайні ситуації, Плану безпеки дорожнього руху тощо.				
4.2.	Наприклад, дії, пов'язані з забезпеченням охорони				
5.	Придбання земельних ділянок, обмеження землекористування та вимушене переселення				
5.1.	Наприклад, дії, пов'язані з оцінкою ризиків та управлінням ризиками придбання земельних ділянок і переселення, консультаціями з зацікавленими сторонами тощо.				
6.	Збереження біологічного різноманіття та стале управління живими природними ресурсами				
6.1.	Наприклад, дії, пов'язані з оцінкою ризиків та управлінням ризиками та наслідками для біорізноманіття, консультаціями з зацікавленими сторонами тощо.				
7.	Корінні народи (не застосовується)				
8.	Культурна спадщина				
8.1.	Наприклад, дії, пов'язані з оцінкою ризиків та управлінням ризиками культурної спадщини, підготовкою ПМ щодо культурної спадщини, включно з порядком поводження з випадковими знахідками, консультаціями із зацікавленими сторонами тощо.				
10.	Залучення зацікавлених сторін і розкриття інформації				
10.1.	Наприклад, дії, пов'язані з розробленням і впровадженням Плану залучення зацікавлених сторін (ПЗЗС) за субпроєктом				
10.2.	Наприклад, дії, пов'язані зі створенням і утриманням Механізму врегулювання скарг на рівні субпроєкту.				

II.4 — ШАБЛОН ТЕХНІЧНОГО ЗАВДАННЯ НА КОНСУЛЬТАЦІЙНІ ПОСЛУГИ З ПРОВЕДЕННЯ ЕКОЛОГІЧНО-СОЦІАЛЬНОЇ ОЦІНКИ ДЛЯ НЕЗАЛЕЖНОЇ ЕКСПЕРТИЗИ СУТТЄВИХ І ВИСОКИХ РИЗИКІВ

[Примітка: Екологічно-соціальна оцінка (ЕСО) необхідна для господарської діяльності, яку було оцінено як пов'язану із суттєвим або високим ризиком (а в деяких випадках — і для проєктів з помірним ризиком). ФУУ можуть вимагати від Підприємств залучення кваліфікованих сторонніх технічних консультантів для проведення таких оцінок і розробки відповідних ЕС-інструментів згідно з відповідними вимогами МФО, що надають кредитні ресурси (тобто ЕСС у випадку проєктів, що фінансуються Світовим банком). Цей шаблон використовуватиметься як орієнтир для розроблення ТЗ на виконання ЕСО технічними консультантами. Він може бути адаптований ФУУ або їхніми консультантами з ESDD у відповідних ситуаціях так, щоб він відповідав конкретним потребам Підприємств і видів діяльності, які планується підтримати].

1. Довідкова інформація

[зазначити назву ФУУ] вимагає від [зазначити назву Підприємства] залучити технічних консультантів з екологічно-соціальної оцінки («Консультант з ЕСО») для ЕСО щодо господарської діяльності [зазначити рейтинг ризику господарської діяльності], щодо якої розглядається можливість фінансування за [зазначити назву проєкту/програми, що підтримується ФРП].

[Надайте довідкову інформацію про підприємство та діяльність, яку необхідно профінансувати, для розуміння технічним консультантом. За потреби може бути надана додаткова інформація про географічний та галузевий контекст, актуальні екологічні та соціальні зміни тощо].

2. Цілі завдання та застосовні ЕС-вимоги

Мета завдання полягає у виконанні таких ЕСО:

[Перелік ЕС-інструментів, які мають бути розроблені Підприємствами за результатами ЕС-скринінгу та класифікації ризиків, виконаної командами ЕС ФУУ; як-от ОЕСВ (ESIA), ESMP, ПЗЗС, план переселення тощо]

XX

XX

3. Екологічно-соціальна оцінка належним чином врахує всі питання, пов'язані з діяльністю, включно з такими Застосовними вимогами:

- a) чинні рамкові принципи державної політики країни, національні закони та правила й інституційні спроможності (зокрема з виконання проєкту), що пов'язані з екологічними та соціальними питаннями; мінливість умов країни та контексту проєкту; екологічні або соціальні дослідження країни; загальнодержавні екологічні чи соціальні плани дій та обов'язки країни за відповідними міжнародними договорами та угодами, які мають безпосередній зв'язок з проєктом;
- b) чинні вимоги ЕСС; та
- c) Настанови з EHSGs та іншу актуальну належну міжнародну галузеву практику (НМГП).

[Перелік відповідних галузевих Настанов з EHSG та/або інших конкретних НМГП відповідно до потреби].

4. Обсяг робіт

Консультант виконає екологічно-соціальну оцінку діяльності, щоб оцінити екологічні та соціальні ризики й впливи діяльності протягом усього життєвого циклу фінансування. Екологічно-соціальну оцінку буде проведено згідно з ЕСС 1.

Ця оцінка буде сумірна з потенційними ризиками та впливами діяльності та передбачає комплексне оцінювання всіх актуальних прямих, непрямих і кумулятивних екологічних та соціальних ризиків і впливів за весь життєвий цикл фінансування, включно з тими, які конкретно ідентифіковані в ЕСС 2–10.

Екологічно-соціальна оцінка проводитиметься на підставі поточної інформації, включно з точним описом і розмежуванням напрямів діяльності та будь-яких пов'язаних з ними аспектів, а також базових екологічних і соціальних даних з належним рівнем деталізації, достатнім для того, щоб на його основі охарактеризувати та ідентифікувати ризики й впливи, та заходи з пом'якшення. Оцінка охоплюватиме потенційні екологічні та соціальні ризики й впливи діяльності; дослідження альтернатив;

визначення шляхів поліпшення добору діяльності, місцезнаходження, планування, будови та виконання для застосування ієрархії пом'якшення до несприятливих екологічних і соціальних впливів та пошуку можливостей посилення позитивних впливів діяльності. Невід'ємною частиною екологічно-соціальної оцінки згідно з ЕСС 10 є залучення зацікавлених сторін.

Екологічно-соціальна оцінка буде адекватним, точним та об'єктивним оцінюванням і поданням ризиків та впливів, складеним кваліфікованими й досвідченими особами.

Екологічно-соціальна оцінка визначає ієрархію пом'якшення, яку обговорено та визначено в РДЕСВ Світового банку.

Екологічно-соціальна оцінка, здійснена на підставі визначення обсягу проблемних питань, враховуватиме всі відповідні екологічні та соціальні ризики й впливи діяльності, які визначено в ЕСС 1.

В екологічно-соціальної оцінці також буде визначено й оцінено у відповідному обсязі потенційні екологічні та соціальні ризики й впливи Асоційованих об'єктів згідно з ЕСС 1.

[Детально опишіть конкретні завдання, які виконуватиме Консультант. Вони можуть передбачати визначення обсягу, кабінетну перевірку, обстеження на місцях, методики оцінки впливу, залучення зацікавлених сторін та вимоги до розкриття інформації тощо].

Екологічно-соціальна оцінка буде підготовлена відповідно до орієнтовних схем, поданих у Додатках до ТЗ [Надати схеми в додатках до ТЗ].

5. Кваліфікація та склад команди консультанта

Пропозиція Консультанта повинна містити перелік спроможностей, кваліфікації та досвіду команди, запропонованої для виконання роботи. Цей перелік має включати в себе:

Досвід роботи в [вказати країну/регіон]

Досвід виконання екологічно-соціальних оцінок подібної господарської діяльності

Досвід роботи в [вказати сектор]

Методику та підхід консультанта до виконання завдання (максимум 10 сторінок)

Фінансову пропозицію; та

Часові рамки, що відображають етапи оцінювання в графічному форматі.

До пропозиції також має бути включена запропонована команда з відповідними резюме (максимум 2 сторінки на особу) з відповідними обсягами залучення всіх відповідних експертів, представленими у формі таблиці в людино-днях (як на об'єктах, так і деінде).

Члени команди повинні мати спеціалізацію та підтверджений досвід проведення екологічно-соціальної оцінки відповідно до ESF Світового банку й застосованих ЕС-вимог.

Вимоги до кваліфікації керівника проекту є такими [за потреби наведіть їх і для інших посад]:

Вища освіта, здобута за фахом XXX (екологічна інженерія, хімічна інженерія, цивільне будівництво та ін.).

Щонайменше XX років професійного досвіду та щонайменше XX років досвіду роботи з оцінювання ЕС-ризиків проєктів, що фінансуються міжнародними фінансовими організаціями, управління ними та їх моніторингу

Володіння англійською мовою на робочому рівні

Знання та розуміння ЕС-питань і ризиків на проєктах, що фінансуються МФО

- [Зазначити вимоги до досвіду роботи в країні та в галузі]

- [Зазначити вимоги до додаткових навичок, якщо їх встановлено]

[Зазначити за потреби вимоги до експертів, як-от з питань охорони праці та безпеки життєдіяльності, переселення, біорізноманіття, культурної спадщини тощо залежно від ризиків і наслідків діяльності]

6. Результати робіт і графік їх подання

Нижче зазначено очікувані результати робіт та графік їх подання:

Результат робіт (наприклад детальний робочий план ECO, ESIA, ESMP, ПЗЗС, план переселення, плани управління тощо)	Графік подання
---	----------------

[Проект Результату робіт 1]	Протягом XX днів після підписання Угоди про консультування
[Результат робіт 1 в остаточній редакції]	Протягом XX днів після підписання Угоди про консультування
[Проект Результату робіт 2]	Протягом XX днів після підписання Угоди про консультування
[Результат робіт 2 в остаточній редакції]	Протягом XX днів після підписання Угоди про консультування
[Зазначити відповідно до потреби]	Протягом XX днів після підписання Угоди про консультування

Усі результати робіт подаються в електронному вигляді та на папері [зазначити, якою мовою]

Звіти будуть затверджені [зазначити назву сторони] впродовж періоду для затвердження звітів, який становитиме [X] днів; якщо після завершення цього строку не буде надано зауважень, звіт вважатиметься затвердженим.

7. Бюджет і графік оплати (необов'язково)

Загальний бюджет на виконання поставленого завдання становить [зазначити бюджет з урахуванням або без урахування податку]. Ця сума включає всі професійні гонорари, витрати на відрядження та інші витрати, пов'язані з виконанням завдання, включно з відповідними податками.

Оплата здійснюватиметься за таким графіком:

XX% після підписання Угоди про консультування та затвердження плану робіт

XX% після подання та затвердження проєкту Результату робіт 1

XX% після подання та затвердження Результату робіт 1 в остаточній редакції

XX% після подання та затвердження проєкту Результату робіт 2.

-

8. Подання пропозицій

Зацікавленим консультантам пропонується Надати свої пропозиції до [зазначити крайній термін] на адресу [зазначити контактні дані].

Додатки

- Додайте орієнтовні схеми змісту результатів робіт, передбачені додатком III.4, том III додатків до СЕСУ ФРП; за потреби див. ESF Світового банку, додаток 1 до ECC 1, у якому деталізовано зміст ESIA та ESMP²⁴.

За потреби Додайте інші додатки

²⁴ <https://pubdocs.worldbank.org/en/837721522762050108/Environmental-and-Social-Framework.pdf>

Оцінка впливу на довкілля та соціальне середовище (ESIA) Індикативна схема²⁵

1. Резюме
2. Нормативна-правова та інституційна база
3. Опис проєкту
4. Базисні дані
5. ЕС-ризики та впливи
6. Заходи з пом'якшення ЕС-впливу
7. Аналіз альтернатив
8. Конструктивні заходи

Додатки

- Перелік осіб чи організацій, які готували екологічно-соціальну оцінку чи зробили внесок у її підготовку.
- Довідкові документи — з зазначенням як опублікованих, так і неопублікованих письмових матеріалів, які було використано.
- Перелік зустрічей, консультацій та опитувань за участю зацікавлених сторін, у тому числі осіб, що зазнають впливу з боку проєкту, та інших зацікавлених сторін. У переліку зазначаються засоби залучення зацікавлених сторін, застосовані для одержання відомостей про погляди осіб, що зазнають впливу з боку проєкту, та інших зацікавлених сторін.
- Таблиці, в яких подаються відповідні дані, що згадуються або узагальнюються в основному тексті.
- Перелік пов'язаних звітів або планів.

План екологічного та соціального менеджменту (ESMP)

Індикативна схема²⁶

1. Мінімізація
2. Моніторинг
3. Розбудова спроможностей і навчання
4. Графік впровадження та кошторис
5. Інтеграція ESMP з проєктом.

План залучення зацікавлених сторін (ПЗЗС)

Індикативна схема²⁷

1. Вступ/Опис проєкту
2. Мета/опис ПЗЗС
3. Визначення та аналіз зацікавлених сторін у розрізі компонентів проєкту
 - 3.1. Методологія
 - 3.2. Сторони, на які впливає проєкт
 - 3.3. Інші зацікавлені сторони
 - 3.4. Незахищені/вразливі особи або групи
4. Програма залучення зацікавлених сторін
 - 4.1. Резюме заходів з залучення зацікавлених сторін, реалізованих під час підготовки проєкту
 - 4.2. Резюме потреб зацікавлених сторін проєкту та методів, інструментів і технік залучення зацікавлених сторін.
 - 4.3. Пропонована стратегія врахування думок в разливих груп
5. Ресурси для залучення зацікавлених сторін та обов'язки щодо залучення
 - 5.1. Механізми впровадження
 - 5.2. Ресурси
6. Механізм врегулювання скарг
7. Моніторинг і звітність
 - 7.1. Резюме того, як будуть здійснюватися моніторинг ПЗЗС і звітування про нього (в тому числі щодо індикаторів)
 - 7.2. Звітування перед групами зацікавлених сторін

Додатки

²⁵ Див. ESF Світового банку, додаток 1.D до ECC 1, у якому деталізовано зміст ESIA:
<https://pubdocs.worldbank.org/en/837721522762050108/Environmental-and-Social-Framework.pdf>

²⁶ Див. ESF Світового банку, додаток 1.E до ECC 1, у якому деталізовано зміст ESMP:
<https://pubdocs.worldbank.org/en/837721522762050108/Environmental-and-Social-Framework.pdf>

²⁷ Зміст ПЗЗС деталізовано за поданим тут посиланням: <https://www.worldbank.org/en/projects-operations/environmental-and-social-framework/brief/environmental-and-social-framework-resources>.

- Додаток 1. Шаблон протоколів консультацій
- Додаток 2. Приклад таблиці бюджету ПЗЗС
- Додаток 3. Приклад таблиці: Моніторинг ПЗЗС та звітність щодо нього
- Інші додатки [наприклад, візуальні огляди на зразок карти зацікавлених сторін або діаграми зацікавлених сторін, форма скарги для подання, карти проєкту (якщо використовуються)]

II.5 – ПЕРІОДИЧНИЙ МОНІТОРИНГОВИЙ ЗВІТ ФУУ ДО ФРП ПРО ПОКАЗНИКИ ВПРОВАДЖЕННЯ СЕСУ — ШАБЛОН

Резюме

Затвердження (засвідчення) звіту уповноваженим представником ФУУ

1. Вступ

2. Огляд фінансових операцій ФУУ за проектами та програмами, які фінансує ФРП

- 2.1. Короткий опис поточної діяльності
- 2.2. Інформація про портфель (у тому числі про загальну вразливість портфеля як функцію категорії ЕС-ризиків або про експозицію до галузі чи типу операцій як функцію категорії ЕС-ризиків)

3. Резюме впровадження СЕСУ

3.1. Загальна відповідність діяльності ФУУ ЕСС 9

3.2. Управління ЕС-ризиком

3.2.1. Загальна відповідність ЕСС операцій ФУУ

2. ЕС-оцінка підприємств-бенефіціарів ФРП з боку ФУУ

3.3. Організаційна спроможність і компетентність (у ФУУ)

3.3.1. Організаційна спроможність і компетентність

3.3.2. Розбудова спроможностей і навчання

3.4. Моніторинг, звітування та перевірка з ЕС-питань

3.4.1. Моніторинг діяльності та звітування про неї (з боку ФУУ)

3.4.2. Повідомлення про значні інциденти та аварії та їх розслідування

3. Стан реалізації Плану дій з екологічних і соціальних аспектів (ESAP) у розрізі Підприємств-бенефіціарів

3.5. Зовнішня комунікація

3.5.1. Діяльність з залучення зацікавлених сторін

3.5.2. Консультації з громадськістю та діяльність з розкриття інформації

3.5.3. Робота зі скаргами широкої громадськості (зовнішніми)

3.5.4. Робота зі скаргами працівників (внутрішніми)

4. Стан впровадження Плану коригувальних дій (ПКД) ФУУ

Додатки

Засвідчення

Періодичного моніторингового звіту ФУУ до ФРП про показники впровадження СЕСУ

уповноваженим представником **[назва ФУУ]**

Я, **[ім'я-прізвище]**, як **[посада]** і представник **[назва ФУУ]**, підтверджую, що дані, зазначені в цьому звіті, повністю та точно відображають впровадження нашої Системи екологічного та соціального (ЕС²⁸) управління (СЕСУ) на проектах і програмах ФРП, що фінансуються **[назва МФО, тобто Світовий банк, КfW тощо]**. Це засвідчення є точним в усіх відношеннях на час його подання, і з жодного документа чи матеріалу не випущено інформації, неподання якої зробило б такий документ чи матеріал оманливим.

[ім'я та прізвище уповноваженого працівника, посада]

[дата]

Деталізація Звіту

1. Вступ

²⁸ Скорочення «ЕС» стосується всіх аспектів «сталості», відображені у Стандартах діяльності Міжнародної фінансової корпорації (МФК), тобто довкілля, соціальної сфери, охорони здоров'я та безпеки, прав людини та питань праці.

2. Огляд фінансових операцій ФУУ за проектами та програмами, які фінансує ФРП

2.1. Огляд поточної діяльності

[Коротко опишіть операції, будь-які зміни в регіоні чи філії тощо за цей звітний період]

[Опишіть усі ініціативи керівництва або відповідні сертифікації, а також надайте копії відповідних сертифікатів і підтверджувальної документації]

Таблиця X. Програми з систем управління

Ініціатива з систем управління	Статус сертифікованої системи			Дата	Термін дії	Обсяг	Примітки/ зауваження
	Немає	В розробці	Впроваджена (сертифікована/ перевірена)				
Якістю (наприклад за ISO 9001)	<input type="checkbox"/>	<input type="checkbox"/>	<input type="checkbox"/>				
Охороною довкілля (наприклад за ISO 14001)	<input type="checkbox"/>	<input type="checkbox"/>	<input type="checkbox"/>				
Інформаційною безпекою (наприклад за ISO 27001)	<input type="checkbox"/>	<input type="checkbox"/>	<input type="checkbox"/>				
Охороною праці та безпекою життя (напр. ISO45001)	<input type="checkbox"/>	<input type="checkbox"/>	<input type="checkbox"/>				
Енергією (наприклад за ISO 50001)	<input type="checkbox"/>	<input type="checkbox"/>	<input type="checkbox"/>				
Корпоративною соціальною відповідальністю	<input type="checkbox"/>	<input type="checkbox"/>	<input type="checkbox"/>				
Іншими питаннями	<input type="checkbox"/>	<input type="checkbox"/>	<input type="checkbox"/>				

2.2. Інформація про портфель

[Надайте інформацію про портфель]

[Зазначте відсоток портфеля цих секторів у загальному розмірі портфеля МСП, великих підприємств і за поточний звітний період; у разі використання іншого розподілу, вкажіть сектори та частки, або Додайте інформацію про портфель окремо].

Таблиця X. Кредитна експозиція (залишок боргу) в розрізі секторів (станом на **[дата]**) – кредитний портфель

№	Сектор	% загального портфеля	% портфеля фінансування Світового банку
	Сільське господарство		
	Промислове виробництво		
	Енергетичні та сировинні товари		
	Будівництво та нерухомість		
	Туризм		
	Інші		

[За наявності інформації про підсектори, зазначте нижче групи в розрізі підсекторів]:

Таблиця X. Експозиція в розрізі підсекторів (станом на **[дата]**)

№	Підсектор	% загального портфеля підсектору	% портфеля фінансування за проектом Світового банку
	Сільське господарство		
	Рослинництво		
	Тваринництво		
	Переробка с/г продукції		
	Торгівля с/г продукцією та фінансування товарів		
	Експорт с/г продукції		
	Інші		
	Промислове виробництво		
	<i>[додайте перелік за наявності]</i>		
	Енергетичні та сировинні товари		
	<i>[додайте перелік за наявності]</i>		
	Будівництво та нерухомість		
	<i>[додайте перелік за наявності]</i>		
	<i>[додавайте або видаляйте рядки відповідно до потреби]</i>		

3. Резюме впровадження СЕСУ

3.1. Загальна відповідність діяльності ФУУ ЕСС 9

[Надайте загальне резюме за цей звітний період]

3.2. Управління ЕС-ризиком

[Надайте перелік ЕС-політик, планів і процедур, чинних у вашій установі; наприклад, політика щодо охорони довкілля, політика роботи з людськими ресурсами, політика охорони здоров'я та безпеки, відповідні плани та процедури, план готовності та реагування на надзвичайні ситуації тощо]

Таблиця X. Перелік політик, планів і процедур з екологічних та соціальних питань, що діють у Вашій установі

№	Назва політики, плану, процедури	Дата прийняття	Примітки (наприклад, будь-які оновлення за цей звітний період тощо)

3.2.1. Загальна відповідність діяльності ФУУ ЕСС

[Надайте загальне резюме за цей звітний період]

Таблиця X. Загальна відповідність діяльності ФУУ ЕСС у цьому звітному періоді

ЕСС 2. Трудові відносини та умови праці
[Надайте огляд основних ЕС-проблем, невідповідностей, напрямів для удосконалення тощо, виявлених у господарській діяльності Бенефіціарів, як-от інциденти та аварії у сфері ОПБЖ, внутрішні скарги тощо].
ЕСС 3. Ефективність використання ресурсів, запобігання забрудненню довкілля
[Надайте стислий виклад ключових ЕС-проблем, невідповідностей, напрямів для удосконалення тощо, визначених для господарської діяльності Бенефіціарів, як-от будь-які екологічні аварії чи інциденти, такі як розливи, витіки, розриви резервуарів, вибухи; невідповідність нормативним вимогам; скарги, пов'язані з викидами, спричиненими господарською діяльністю бенефіціара, значним або неефективним споживанням води в господарській діяльності, впровадженням заходів щодо мінімізації викидів забруднювачів, включно з усіма парниковими газами, небезпеками, що пов'язані з війною, тощо].
ЕСС 4. Здоров'я та безпека населення
[Надайте стислий виклад ключових ЕС-проблем, невідповідностей, напрямів для удосконалення тощо, визначених для господарської діяльності Бенефіціарів, як-от скарги громадськості, пов'язані з ризиками або впливом на здоров'я та безпеку населення, серйозні аварії чи надзвичайні події в господарській діяльності бенефіціарів, шкода або збитки для представників громади внаслідок господарської діяльності бенефіціара, небезпек, що пов'язані з війною, тощо].
ЕСС 5. Придбання земельних ділянок, обмеження землекористування та вимушене переселення
[Надайте стислий виклад ключових ЕС-проблем, невідповідностей, напрямів для удосконалення тощо, визначених для господарської діяльності Бенефіціара, наприклад, вилучення або придбання нових земельних ділянок для господарської діяльності, судові процеси, скарги, пов'язані з придбанням землі, вплив переміщення на громади тощо].
ЕСС 6. Збереження біорізноманіття та стале управління живими природними ресурсами
[Надайте стислий виклад ключових ЕС-проблем, невідповідностей, напрямів для удосконалення тощо, визначених для господарської діяльності Бенефіціара, наприклад, листування з природоохоронними органами; діяльність на екологічно чутливих територіях або поруч з ними, діяльність, що впливає на нові середовища існування або екосистеми, заходи з управління біорізноманіттям (напр., збирання насіння, переміщення рослин, середовища існування, відновлення тощо)].
ЕСС 8. Культурна спадщина
[Надайте стислий виклад ключових ЕС-проблем, невідповідностей, напрямів для удосконалення тощо, визначених для господарської діяльності Бенефіціара, наприклад офіційне листування з природоохоронними органами, випадкові знахідки, виявлені під час робіт на місці тощо].

3.2.2. Огляд проведеної ФУУ ESDD Підприємств-бенефіціарів ФРП

[Надайте список Підприємств і господарської діяльності, які ваша установа піддала оцінюванню та щодо яких ухвалила фінансове рішення в цьому звітному періоді]

№	Підприємство-бенефіціар	Господарська діяльність Бенефіціара	Рейтинг діяльності за ЕС-ризиком («високий», «суттєвий», «помірний», «низький»)	Статус ESDD («очікується», «триває» або «завершена»)	Документація ESDD (Форма оцінки ЕС-ризиків, Детальний звіт щодо ESDD, ESAP тощо)	Статус фінансового рішення на підставі ESDD («схвалено», «на розгляді», «відхилено» тощо)	Дата Кредитної угоди (фактична чи прогнозна)	Примітки (напр. основні аргументи на користь відмови, в разі негативного фінансового рішення, наприклад, ЕС-ризиків, фінансові ризиків, технічні ризиків, юридичні ризиків, репутаційні ризиків)

3.3. Організаційна спроможність і компетентність (у ФУУ)

3.3.1. Організаційна спроможність і компетентність

➤ Чи мали місце будь-які зміни у складі персоналу, що займається питаннями довкілля, соціальної сфери та ОПБЖ у Вашій установі (головному офісі та філіях) за цей звітний період?	[Так/Ні]	[Якщо так, надайте опис.]
---	----------	---------------------------

[Вставте поточну схему організаційної структури з зазначенням посад вищого керівництва та ЕС-працівників, а також ліній підпорядкування]

Рисунок X. Поточна схема організаційної структури функції управління ризиками ФУУ

[Вкажіть представника (представників) вищого керівництва з загальною відповідальністю за ЕС-діяльність, а також працівників, що відповідають за повсякденне впровадження СЕСУ]

Таблиця 2.4. Відповідальні працівники в головному офісі

Аспект управління	Відповідальний працівник	Детальна інформація
Представник (представники) вищого керівництва	Ім'я та прізвище: Посада: Електронна пошта:	: : :
Охорона довкілля	Ім'я та прізвище: Посада: Електронна пошта:	: : :
Управління питаннями охорони здоров'я та безпеки життєдіяльності	Ім'я та прізвище: Посада: Електронна пошта:	: : :
Соціальна сфера/Зовнішня комунікація (включно з залученням зацікавлених сторін та роботою зі скаргами)	Ім'я та прізвище: Посада: Електронна пошта:	: : :
Інші питання (наприклад здійснення закупівель, управління ланцюгом постачання, робота з людськими ресурсами тощо)	Ім'я та прізвище: Посада: Електронна пошта:	: : :

[Надайте розбивку ЕС-персоналу в головному офісі та, за потреби, в регіональних офісах/філіях]

Таблиця X. Розподіл ЕС-персоналу (станом на [Дата])

Організаційний рівень ФУУ	Кількість працівників		
	Екологічні питання	Соціальні питання	Питання охорони здоров'я та безпеки
Головний офіс ФУУ
Філії ФУУ
Усього за цей період
Усього за попередній період

3.3.2. Навчання фахівців

➤ Протягом цього звітного періоду ваші працівники пройшли якість навчання з розбудови спроможностей у ЕС-сфері?	[Так/Ні]	[Якщо так, надайте перелік тренінгів у наступній таблиці]
---	----------	---

Таблиця X. Журнал навчання з ЕС-питань за цей звітний період (станом на [Дата])

№ з/п	Предмет навчання	Дата	Місце проведення/Метод (аудиторні заняття, онлайн)	Кількість учасників	Висвітлені питання	Викладачі	Тривалість (годин)
Головний офіс							
1	[Надайте перелік]						

2							
Філії							
1	[Надайте перелік]						
2							

➤ Протягом цього звітного періоду працівники ваших Підприємств-бенефіціарів проходили якісь навчання з розбудови спроможностей у ЕС-сфері?	[Так/Ні]	[Якщо так, надайте інформацію]
--	----------	--------------------------------

3.4. Моніторинг, звітування та перевірка з ЕС-питань

3.4.1. Моніторинг діяльності та звітування про неї (з боку ФУУ)

[Надайте стислу інформацію про здійснення вашою установою моніторингу Підприємств-бенефіціарів (наприклад, про методи та періодичність моніторингу), а також надайте перелік періодичних звітів про ЕС-моніторинг, отриманих від Підприємств-бенефіціарів за цей звітний період]

3.4.2. Повідомлення про значні інциденти та аварії та їх розслідування

➤ Чи мали місце в цьому звітному періоді будь-які ЕС-аварії або значні інциденти ²⁹ , які завдали шкоди; призвели до травм або загибелі людей чи до інших проблем зі здоров'ям; привернули увагу сторонніх осіб; вплинули на працівників проекту або населення суміжних громад; позначились на культурних цінностях; або створили зобов'язання для Субпроекту?	[Так/Ні]	[Якщо так, надайте інформацію в поданій нижче таблиці]
---	----------	--

Таблиця X. Журнал аварій та значних інцидентів (станом на **[Дата]**)

№ з/п	Дата події/інциденту	Тип інциденту ³⁰	Короткий опис інциденту	Наслідки ³¹	Стан реалізації коригувальних заходів	Примітки
1						
2						
3						

3.4.3. Стан реалізації Плану дій з екологічних і соціальних аспектів (ESAP) у розрізі Підприємств-бенефіціарів

[Надайте стислу інформацію про стан реалізації ESAP Підприємствами]

№	Назва ПБ	Дата Кредитної угоди	Чи включено ESAP до складу Кредитної угоди?	Коротко опишіть загальний статус дій (наприклад, чи є якісь відкриті або просторчені дії, чи всі дії закрито, чи наявні будь-які невідповідності тощо)
1			[Так/Ні]	
2				
3				

3.5. Зовнішня комунікація

3.5.1. Залучення зацікавлених сторін, консультації та діяльність з розкриття інформації

[Надайте інформацію про статус залучення зацікавлених сторін у господарську діяльність Бенефіціара, відомості про реалізацію ПЗЗС із детальною інформацією про будь-які поточні консультації з громадськістю та розкриття інформації, зв'язок з урядовими та неурядовими організаціями (НУО), громадянським суспільством, місцевими громадами чи зусилля зі зв'язків з громадськістю з екологічних та соціальних питань]

²⁹ Значним вважатиметься будь-який нещасний випадок чи аварія, пов'язані з субпроектом, які мають чи можуть мати значний негативний вплив на довкілля та/або здоров'я й безпеку населення чи працівників (як штатних, так і залучених за контрактами), що беруть участь у відповідній діяльності за субпроектами. До прикладів значних інцидентів належать розливи хімічних та/або вуглеводневих матеріалів; пожежі, вибухи або незаплановані викиди, в тому числі під час транспортування; екологічна шкода/руйнування; дорожньо-транспортні пригоди чи інші аварії, які можуть призвести до смертельних випадків або серйозних травм у працівників, та/або скарги чи протести громадськості; відмова систем очищення викидів або стоків; юридичне/адміністративне повідомлення про порушення; пені, штрафи або підвищення плати за забруднення; негативна увага з боку ЗМІ; випадкові знахідки культурної спадщини; трудові конфлікти або суперечки; занепокоєння представників місцевого населення.

³⁰ Наприклад, «акти насильства/протесту», «дитяча праця», «руйнування дамби», «спалах захворювання», «переміщення без дотримання належної процедури», «забруднення довкілля», «загибель», «пожежа», «примусова праця», «юридичне або адміністративне повідомлення про порушення», «занепокоєння місцевого населення», «травма з тимчасовою втраатою працездатності», «негативна увага з боку ЗМІ», «накладення штрафів та/або пені органами державної влади», «дорожньо-транспортна пригода», «неочікуваний вплив на ресурси біорізноманіття», «неочікуваний вплив на ресурси спадщини» тощо.

³¹ Наприклад, вплив на ресурси довкілля, населення, працівників тощо.

3.5.2. Робота зі скаргами широкої громадськості (зовнішніми)

[Надайте перелік усіх зовнішніх скарг, що надійшли від громадськості протягом цього звітного періоду, та скарг, які досі не врегульовано станом на цей звітний період]

Таблиця X. Реєстр публічних (зовнішніх) скарг

№	Дата надходження скарги	Відповідне ПБ	Відповідна господарська діяльність	Отримувач (ПБ, ФУУ тощо)	Предмет скарги (ЕС-питання)	Короткий опис скарги	Статус скарги («врегульовано», «врегулювання триває», «очікує на розгляд», «оскаржено у встановлений законом спосіб»)	Дата закриття скарги	Тривалість закриття скарги (кількість днів з моменту надходження)	Примітки

Таблиця X. Резюме роботи зі скаргами громадськості (зовнішніми)

Період	Загальна кількість скарг, що надійшли	Статус			
		Врегульовано	Відкрито	Очікує розгляду	Оскаржено у встановлений законом спосіб
3-й кв. 2024 р.					
4-й кв. 2024 р.					
1-й кв. 2025 р.					
2-й кв. 2025 р.					
3-й кв. 2025 р.					
4-й кв. 2025 р.					
1-й кв. 2026 р.					
Наростаючим підсумком (станом на цей звітний період)					

[Надайте аналіз скарг, що надійшли за цей звітний період, у розрізі Отримувачів; за потреби оновіть категорії]

Розбивка скарг і відгуків, отриманих протягом цього звітного періоду

У розрізі Отримувачів

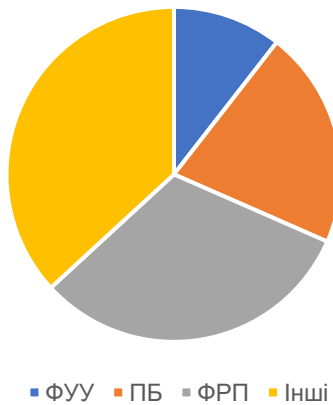

[Надайте аналіз скарг, отриманих у цьому звітному періоді в розрізі секторів; за потреби оновіть категорії]

Розбивка скарг і відгуків, отриманих протягом цього звітного періоду

за галузями

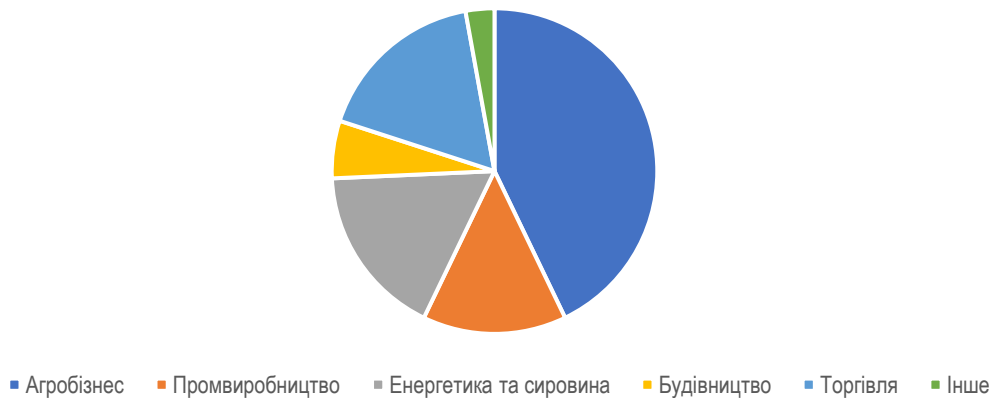

[Надайте аналіз скарг, отриманих у цьому звітному періоді в розрізі ЕС-питань; за потреби оновіть категорії]

Розбивка скарг і відгуків, отриманих протягом цього звітного періоду -

за ЕС-питаннями



3.5.3. Робота зі скаргами працівників (внутрішніми)

[Надайте перелік усіх внутрішніх скарг, що надійшли від працівників протягом цього звітного періоду, і скарг, які досі не врегульовано станом на цей звітний період]

Таблиця X. Реєстр скарг працівників (внутрішніх)

№	Дата надходження скарги	Відповідне ПБ	Відповідна господарська діяльність	Отримувач (ПБ, ФУУ тощо)	Предмет скарги (ЕС-питання)	Короткий опис скарги	Статус скарги («врегульовано», «врегулювання триває», «очікує на розгляд», «оскаржено у встановлений законом спосіб»)	Дата закриття скарги	Тривалість закриття скарги (кількість днів з моменту надходження)	Примітки
<i>Скарги працівників ФУУ</i>										
<i>Скарги працівників Підприємств-бенефіціарів</i>										

Таблиця X. Резюме роботи зі внутрішніми скаргами працівників ФУУ

Період	Загальна кількість скарг, що надійшли	Статус			
		Врегульовано	Відкрито	Очікує розгляду	Оскаржено у встановлений законом спосіб
3-й кв. 2024 р.					
4-й кв. 2024 р.					
1-й кв. 2025 р.					
2-й кв. 2025 р.					
3-й кв. 2025 р.					
4-й кв. 2025 р.					
1-й кв. 2026 р.					
Наростаючим підсумком (станом на цей звітний період)					

Таблиця X. Резюме роботи з внутрішніми скаргами працівників Підприємств-бенефіціарів

Період	Загальна кількість скарг, що надійшли	Статус			
		Врегульовано	Відкрито	Очікує розгляду	Оскаржено у встановлений законом спосіб
3-й кв. 2024 р.					
4-й кв. 2024 р.					
1-й кв. 2025 р.					
2-й кв. 2025 р.					
3-й кв. 2025 р.					
4-й кв. 2025 р.					
1-й кв. 2026 р.					
Наростаючим підсумком (станом на цей звітний період)					

4. Статус впровадження ESAP ФУУ

[Додайте ESAP, узгоджений між ФРП та вашою установою у складі кредитної (фінансової) угоди, й заповніть стовпець статусу ESAP, щоб надати оновлену інформацію за цей звітний період]

Додатки

[Додайте будь-яку підтвердну документацію, що стосується цього звітного періоду]

II.6 – КОНТРОЛЬНИЙ СПИСОК ДЛЯ ВІЗИТУ НА ОБ'ЄКТ З МЕТОЮ ЕС-МОНІТОРИНГУ

[Примітка: Залежно від напрямку діяльності підприємств-бенефіціарів деякі розділи та/або запитання цього контрольного списку можуть здатися менш актуальними, ніж інші. Актуальність запитань щодо об'єкта, який відвідується, оцінюється індивідуально. Контрольний список може бути адаптований, де це можливо, до конкретних потреб підприємств, характеру та масштабу ризиків та/або наслідків діяльності, моніторинг якої здійснюється.]					
Екологічні та соціальні стандарти (ЕСС)		Так	Ні	Н/З	Надати опис
ЕСС 1. Оцінка екологічних та соціальних ризиків і впливів та управління ними					
Частина А. Дотримання вимог					
1.1.	Чи відповідає господарська діяльність бенефіціара всім вимогам чинного законодавства ³² України?	<input type="checkbox"/>	<input type="checkbox"/>	<input type="checkbox"/>	
1.2.	Чи наявні екологічні дозволи, ліцензії, погодження, застосовні до господарської діяльності бенефіціара? <i>Якщо так, чи має він на об'єкті реєстр актуальних дозволів і дозвілну документацію? Позначте відповідну документацію.</i>	<input type="checkbox"/>	<input type="checkbox"/>	<input type="checkbox"/>	
1.3.	Чи проводились на підприємстві-бенефіціарі аудиторські/інспекційні перевірки органами охорони довкілля, з питань праці, охорони здоров'я, безпеки тощо за час, що минув після останнього відвідання об'єкта? <i>Якщо так, позначте відповідну документацію.</i>	<input type="checkbox"/>	<input type="checkbox"/>	<input type="checkbox"/>	
1.4.	Чи є господарська діяльність бенефіціара предметом судового розгляду з питань охорони довкілля, праці, охорони здоров'я та безпеки, придбання земельних ділянок або з інших питань? <i>Якщо так, позначте відповідну документацію.</i>	<input type="checkbox"/>	<input type="checkbox"/>	<input type="checkbox"/>	
1.5.	Чи надходили від органів влади штрафи, пені, повідомлення про порушення через невідповідність діяльності встановленим вимогам?	<input type="checkbox"/>	<input type="checkbox"/>	<input type="checkbox"/>	
	<i>[Внесіть необхідну інформацію]</i>				
Частина В. Організаційна спроможність і компетентність					
1.6.	Чи є на об'єкті спеціалізований персонал, відповідальний за управління ЕС-питаннями (наприклад, дотримання вимог, впровадження ESAP)?	<input type="checkbox"/>	<input type="checkbox"/>	<input type="checkbox"/>	
1.7.	Чи наявна документація про проведене навчання персоналу, який бере участь у господарській діяльності бенефіціара?	<input type="checkbox"/>	<input type="checkbox"/>	<input type="checkbox"/>	
	<i>[Внесіть необхідну інформацію]</i>				
Частина С. Моніторинг та звітування					
1.8.	Чи здійснюється органами влади якийсь екологічний моніторинг господарської діяльності, що підтримується, відповідно до національного законодавства? Якщо так, чи були виявлені будь-які порушення та чи було визначено коригувальні дії?	<input type="checkbox"/>	<input type="checkbox"/>	<input type="checkbox"/>	
1.9.	Чи мали місце в цьому звітному періоді будь-які ЕС-аварії або значні інциденти ³³ , які завдали шкоди; призвели до травм або загибелі людей чи до інших проблем зі здоров'ям; привернули увагу сторонніх осіб; вплинули на працівників проєкту або населення суміжних громад; позначились на культурних цінностях; або створили зобов'язання для ПБ? <i>Якщо так, перевірте відповідну документацію та відвідайте й огляньте місце інциденту, якщо це можливо.</i>	<input type="checkbox"/>	<input type="checkbox"/>	<input type="checkbox"/>	
	<i>[Внесіть необхідну інформацію]</i>				

³² З питань охорони довкілля, соціальних питань, праці, охорони здоров'я та безпеки, придбання земельних ділянок тощо.

³³ Значним вважатиметься будь-який нещасний випадок чи аварія, пов'язані з господарською діяльністю, які мають чи можуть мати значний негативний вплив на довкілля та/або здоров'я й безпеку населення чи працівників (як штатних, так і залучених за контрактами), що беруть участь у відповідній діяльності підприємства-бенефіціара. До прикладів значних інцидентів належать розливи хімічних та/або вуглеводневих матеріалів; пожежі, вибухи або незаплановані викиди, в тому числі під час транспортування; екологічна шкода/руйнування; дорожньо-транспортні пригоди чи інші аварії, які можуть призвести до смертельних випадків або серйозних травм у працівників, та/або скарги чи протести громадськості; відмова систем очищення викидів або стоків; юридичне/адміністративне повідомлення про порушення; пені, штрафи або підвищення плати за забруднення; негативна увага з боку ЗМІ; випадкові знахідки культурної спадщини; трудові конфлікти або суперечки; занепокоєння представників місцевого населення.

[Примітка: Залежно від напрямку діяльності підприємств-бенефіціарів деякі розділи та/або запитання цього контрольного списку можуть здатися менш актуальними, ніж інші. Актуальність запитань щодо об'єкта, який відвідується, оцінюється індивідуально. Контрольний список може бути адаптований, де це можливо, до конкретних потреб підприємств, характеру та масштабу ризиків та/або наслідків діяльності, моніторинг якої здійснюється.]

Екологічні та соціальні стандарти (ЕСС)		Так	Ні	Н/З	Надати опис
Частина D. Інші питання					
1.10.	Чи є якісь ознаки кумулятивного впливу інших об'єктів або забудови в цьому районі?	<input type="checkbox"/>	<input type="checkbox"/>	<input type="checkbox"/>	
	<i>[Внесіть необхідну інформацію]</i>				
ЕСС 2. Трудові відносини та умови праці (щодо всіх працівників на об'єкті, включно з залученими на умовах підряду/субпідряду)					
Частина А. Трудові відносини та умови праці					
2.1	Чи з усіма працівниками, залученими до господарської діяльності, укладено трудові договори?	<input type="checkbox"/>	<input type="checkbox"/>	<input type="checkbox"/>	
2.2	Чи відповідають робочий час, перерви та вихідні (щодня, щотижня, щомісяця) національному законодавству?	<input type="checkbox"/>	<input type="checkbox"/>	<input type="checkbox"/>	
2.3	Чи здійснюється виплата заробітної плати всім працівникам (прямим або за контрактом) відповідно до національного законодавства?	<input type="checkbox"/>	<input type="checkbox"/>	<input type="checkbox"/>	
2.4	Чи регулярно працівники отримують заробітну плату і чи не відпрацьовують вони боргові зобов'язання?	<input type="checkbox"/>	<input type="checkbox"/>	<input type="checkbox"/>	
2.5	Чи наявні на об'єкті ознаки використання примусової праці?	<input type="checkbox"/>	<input type="checkbox"/>	<input type="checkbox"/>	
2.6	Чи наявні працівники, які фактично або як здається не досягли встановленого законом віку?	<input type="checkbox"/>	<input type="checkbox"/>	<input type="checkbox"/>	
2.7	Чи залучені до господарської діяльності бенефіціари працівники-мігранти або сезонні працівники? <i>Якщо так, то якою мірою?</i>	<input type="checkbox"/>	<input type="checkbox"/>	<input type="checkbox"/>	
2.8	Чи мають працівники-мігранти необхідні дозволи на роботу?	<input type="checkbox"/>	<input type="checkbox"/>	<input type="checkbox"/>	
2.9	Якщо працівники забезпечуються проживанням, чи відповідають умови проживання вимогам Настанов МФК/СБРР щодо розміщення працівників на проживання (2009 р.)?	<input type="checkbox"/>	<input type="checkbox"/>	<input type="checkbox"/>	
2.10	Чи існує діючий внутрішній механізм врегулювання скарг для збирання та своєчасного врегулювання скарг працівників, залучених до господарської діяльності бенефіціара?	<input type="checkbox"/>	<input type="checkbox"/>	<input type="checkbox"/>	
2.11	Чи існує задокументований метод реєстрації скарг?	<input type="checkbox"/>	<input type="checkbox"/>	<input type="checkbox"/>	
2.12	Чи тривають судові процеси, предметом яких є трудові відносини та умови праці?	<input type="checkbox"/>	<input type="checkbox"/>	<input type="checkbox"/>	
	<i>[Внесіть необхідну інформацію]</i>				
Частина В. Охорона праці та безпека життєдіяльності					
Система управління ОПБЖ					
2.13	Чи впроваджено політику, план та/або процедури ОПБЖ?	<input type="checkbox"/>	<input type="checkbox"/>	<input type="checkbox"/>	
2.14	Чи проводяться оцінки ризику для конкретних посад/чинників небезпеки? <i>(наприклад, земляних робіт, робіт на висоті, електробезпеки, роботи з небезпечними речовинами, роботи з небезпечними речовинами, як-от агрохімікати та пестициди, робіт у замкнених просторах, експлуатації будівельної або сільськогосподарської техніки та обладнання тощо)?</i>	<input type="checkbox"/>	<input type="checkbox"/>	<input type="checkbox"/>	
2.15	Чи ведеться документація про базовий та спеціальний інструктаж працівників з ОПБЖ? <i>(наприклад, навчання щодо земляних робіт, робіт на висоті, безпеки на дорозі, поводження з небезпечними речовинами, замкнених просторів, електричного обладнання тощо)</i>	<input type="checkbox"/>	<input type="checkbox"/>	<input type="checkbox"/>	
2.16	Чи проводиться на об'єкті регулярне (наприклад, щоденне) навчання користувачам набором інструментів?	<input type="checkbox"/>	<input type="checkbox"/>	<input type="checkbox"/>	
2.17	Чи впроваджено систему дозволів на виконання робіт?	<input type="checkbox"/>	<input type="checkbox"/>	<input type="checkbox"/>	
2.18	Чи існує система моніторингу та реєстрації інцидентів/аварій у сфері охорони праці <i>(наприклад, Журнал інцидентів/аварій)?</i>	<input type="checkbox"/>	<input type="checkbox"/>	<input type="checkbox"/>	
2.19	Чи впроваджено систему моніторингу та реєстрації передаварійних ситуацій?	<input type="checkbox"/>	<input type="checkbox"/>	<input type="checkbox"/>	

[Примітка: Залежно від напрямку діяльності підприємств-бенефіціарів деякі розділи та/або запитання цього контрольного списку можуть здатися менш актуальними, ніж інші. Актуальність запитань щодо об'єкта, який відвідується, оцінюється індивідуально. Контрольний список може бути адаптований, де це можливо, до конкретних потреб підприємств, характеру та масштабу ризиків та/або наслідків діяльності, моніторинг якої здійснюється.]

Екологічні та соціальні стандарти (ЕСС)		Так	Ні	Н/З	Надати опис
2.20	Чи існує система розслідування нещасних випадків і значних інцидентів і повідомлення про них?	<input type="checkbox"/>	<input type="checkbox"/>	<input type="checkbox"/>	
2.21	Чи існують механізми подання повідомлень про порушення вимог у сфері охорони праці?	<input type="checkbox"/>	<input type="checkbox"/>	<input type="checkbox"/>	
2.22	Чи існує план забезпечення готовності до надзвичайних ситуацій і реагування на них, у якому розглянуто ризики, притаманні підтримуваній інвестиційній діяльності? (наприклад, спеціальні процедури готовності до надзвичайних ситуацій і реагування на пожежі або вибухи, пов'язані з агрохімікатами)	<input type="checkbox"/>	<input type="checkbox"/>	<input type="checkbox"/>	
2.23	Чи проводиться періодичне навчання з відпрацювання Плану забезпечення готовності до надзвичайних ситуацій і реагування на них?	<input type="checkbox"/>	<input type="checkbox"/>	<input type="checkbox"/>	
2.24	Чи існують операційні процедури зупинки технологічного процесу, евакуації тощо?	<input type="checkbox"/>	<input type="checkbox"/>	<input type="checkbox"/>	
	[Внесіть необхідну інформацію]				
Загальна безпека					
2.25	Чи забезпечено для працівників, залучених до господарської діяльності бенефіціара, безпечні та здорові умови праці?	<input type="checkbox"/>	<input type="checkbox"/>	<input type="checkbox"/>	
2.26	Чи практика господарювання на об'єкті загалом відповідає передовій міжнародній практиці? (наприклад, територія чиста й охайна, без небезпеки спіткнутися, на доріжках немає перешкод тощо)	<input type="checkbox"/>	<input type="checkbox"/>	<input type="checkbox"/>	
2.27	Чи відповідає стандартам якості питної води вода, що подається в зони приготування їжі або для цілей особистої гігієни (вмивання чи купання)?	<input type="checkbox"/>	<input type="checkbox"/>	<input type="checkbox"/>	
2.28	Чи використовуються будівлі для господарської діяльності бенефіціара? Якщо так, то чи є будівлі конструктивно безпечними, забезпечуючи належний захист від кліматичних умов і прийнятні умови освітлення та шуму, вогнестійкості тощо?	<input type="checkbox"/>	<input type="checkbox"/>	<input type="checkbox"/>	
2.29	Підлога рівна, не похила та не ковзья?	<input type="checkbox"/>	<input type="checkbox"/>	<input type="checkbox"/>	
2.30	Чи розташоване важке обладнання з коливальними, обертовими або зворотно-поступальними механізмами у спеціальних будівлях або конструктивно ізольованих секціях?	<input type="checkbox"/>	<input type="checkbox"/>	<input type="checkbox"/>	
2.31	Чи ідентифіковано потенційні джерела займання, палива та кисню?	<input type="checkbox"/>	<input type="checkbox"/>	<input type="checkbox"/>	
2.32	Чи існують механізми для перевірки придатності працівників, залучених до господарської діяльності бенефіціара?	<input type="checkbox"/>	<input type="checkbox"/>	<input type="checkbox"/>	
2.33	Чи обладнання на майданчику виглядає справним і чи є записи, що документально підтверджують регулярні перевірки та технічне обслуговування?	<input type="checkbox"/>	<input type="checkbox"/>	<input type="checkbox"/>	
2.34	Чи є на місці належно обладнаний ізолятор та/або автомобіль швидкої допомоги для перевезення хворих?	<input type="checkbox"/>	<input type="checkbox"/>	<input type="checkbox"/>	
2.35	Чи призначено на об'єкті відповідального за надання першої допомоги та чи наявне належне обладнання для надання першої допомоги?	<input type="checkbox"/>	<input type="checkbox"/>	<input type="checkbox"/>	
2.36	Чи є на об'єкті стенд з інформацією про пожежників і рятувальників?	<input type="checkbox"/>	<input type="checkbox"/>	<input type="checkbox"/>	
2.37	Чи забезпечено належні умови для чоловіків і жінок (включно з працівниками, що перебувають у роз'їздах) для прийому їжі, користування туалетом, відпочинку та миття рук?	<input type="checkbox"/>	<input type="checkbox"/>	<input type="checkbox"/>	
2.38	Чи облаштовано місця для миття рук з милом і теплою водою?	<input type="checkbox"/>	<input type="checkbox"/>	<input type="checkbox"/>	
2.39	Чи достатнім є опалення/охолодження середовища всередині приміщень?	<input type="checkbox"/>	<input type="checkbox"/>	<input type="checkbox"/>	
2.40	Чи схоже, що на об'єкті немає азбесту?	<input type="checkbox"/>	<input type="checkbox"/>	<input type="checkbox"/>	
2.41	Якщо такий ризик актуальний, чи існує план поводження з азбестом?	<input type="checkbox"/>	<input type="checkbox"/>	<input type="checkbox"/>	
	[Внесіть необхідну інформацію]				
Керування автотранспортом, безпека на дорогах, рух транспортних засобів					

[Примітка: Залежно від напрямку діяльності підприємств-бенефіціарів деякі розділи та/або запитання цього контрольного списку можуть здатися менш актуальними, ніж інші. Актуальність запитань щодо об'єкта, який відвідується, оцінюється індивідуально. Контрольний список може бути адаптований, де це можливо, до конкретних потреб підприємств, характеру та масштабу ризиків та/або наслідків діяльності, моніторинг якої здійснюється.]

Екологічні та соціальні стандарти (ЕСС)		Так	Ні	Н/З	Надати опис
2.42	Чи наявні спеціальні протоколи безпечного транспортування небезпечних матеріалів (як-от хімікати, агрохімікати, сільськогосподарські матеріали тощо) для запобігання розливам і нещасним випадкам?	<input type="checkbox"/>	<input type="checkbox"/>	<input type="checkbox"/>	
2.43	Чи вжито адекватних заходів проти ризику, пов'язаного з рухом транспортних засобів?	<input type="checkbox"/>	<input type="checkbox"/>	<input type="checkbox"/>	
2.44	Чи вжито адекватних заходів безпеки дорожнього руху та заходів щодо регулювання руху транспорту?	<input type="checkbox"/>	<input type="checkbox"/>	<input type="checkbox"/>	
2.45	Чи пройшли підготовку водії, які беруть участь у господарській діяльності бенефіціарів? Чи всі водії мають дійсні водійські посвідчення та дозвіл на керування автотранспортом?	<input type="checkbox"/>	<input type="checkbox"/>	<input type="checkbox"/>	
2.46	Чи організовано дорожній рух на об'єкті згідно з планами організації дорожнього руху?	<input type="checkbox"/>	<input type="checkbox"/>	<input type="checkbox"/>	
2.47	Чи техніка та обладнання (наприклад, будівельна техніка, трактори, комбайни тощо) виглядають справними та чи є записи, що документально підтверджують їх регулярну перевірку та технічне обслуговування?	<input type="checkbox"/>	<input type="checkbox"/>	<input type="checkbox"/>	
2.48	Чи є підсобники, що допомагають водіям?	<input type="checkbox"/>	<input type="checkbox"/>	<input type="checkbox"/>	
2.49	Чи передбачений захист вразливих складських приміщень на випадок зіткнення транспортних засобів?	<input type="checkbox"/>	<input type="checkbox"/>	<input type="checkbox"/>	
2.50	Чи скрізь, де це можливо, уникають руху заднім ходом і чи діють системи односторонньої організації руху?	<input type="checkbox"/>	<input type="checkbox"/>	<input type="checkbox"/>	
2.51	Чи забезпечено використання ременів безпеки під час руху транспортних засобів?	<input type="checkbox"/>	<input type="checkbox"/>	<input type="checkbox"/>	
2.52	Чи уникають водії використання мобільних телефонів за кермом?	<input type="checkbox"/>	<input type="checkbox"/>	<input type="checkbox"/>	
2.53	Чи забезпечене дотримання обмежень швидкості?	<input type="checkbox"/>	<input type="checkbox"/>	<input type="checkbox"/>	
2.54	Чи автомобільні та пішохідні доріжки на об'єкті відокремлено одні від одних?	<input type="checkbox"/>	<input type="checkbox"/>	<input type="checkbox"/>	
2.55	Чи носять працівники світловідбивні куртки?	<input type="checkbox"/>	<input type="checkbox"/>	<input type="checkbox"/>	
2.56	Чи транспортні засоби, в тому числі фари, звукові сигнали та шини, перебувають у справному стані?	<input type="checkbox"/>	<input type="checkbox"/>	<input type="checkbox"/>	
2.57	Чи проводиться щоденний огляд водіїв для підтвердження придатності до керування транспортом?	<input type="checkbox"/>	<input type="checkbox"/>	<input type="checkbox"/>	
	<i>[Внесіть необхідну інформацію]</i>				
Безпека земляних робіт					
2.58	Чи вжито адекватних заходів проти ризиків, пов'язаних із земляними роботами?	<input type="checkbox"/>	<input type="checkbox"/>	<input type="checkbox"/>	
2.59	Чи здійснюється ефективне закріплення бортів котловану? Чи транспортні засоби та важкі матеріали утримуються подалі від країв?	<input type="checkbox"/>	<input type="checkbox"/>	<input type="checkbox"/>	
2.60	Чи належним чином освітлено місця виконання земляних робіт для забезпечення постійної видимості?	<input type="checkbox"/>	<input type="checkbox"/>	<input type="checkbox"/>	
2.61	Чи місця земляних робіт сухі та вільні від ґрунтових вод, і чи не проходять крізь них пошкоджені інженерні комунікації?	<input type="checkbox"/>	<input type="checkbox"/>	<input type="checkbox"/>	
2.62	Чи пройшли навчання працівники, які входять у котлован?	<input type="checkbox"/>	<input type="checkbox"/>	<input type="checkbox"/>	
2.63	Чи проводить компетентна уповноважена особа перевірки на початку кожної зміни?	<input type="checkbox"/>	<input type="checkbox"/>	<input type="checkbox"/>	
2.64	Чи використовуються упорні колоди для запобігання наближенню транспортних засобів і механізмів до небезпечних ділянок виконання земляних робіт ?	<input type="checkbox"/>	<input type="checkbox"/>	<input type="checkbox"/>	
2.65	Чи не зберігаються матеріали, включно з винытим ґрунтом, поряд із краєм котловану.	<input type="checkbox"/>	<input type="checkbox"/>	<input type="checkbox"/>	
	<i>[Внесіть необхідну інформацію]</i>				
Падіння з висоти					
2.66	Чи можливо виконувати відповідну роботу на рівні землі?	<input type="checkbox"/>	<input type="checkbox"/>	<input type="checkbox"/>	

[Примітка: Залежно від напрямку діяльності підприємств-бенефіціарів деякі розділи та/або запитання цього контрольного списку можуть здатися менш актуальними, ніж інші. Актуальність запитань щодо об'єкта, який відвідується, оцінюється індивідуально. Контрольний список може бути адаптований, де це можливо, до конкретних потреб підприємств, характеру та масштабу ризиків та/або наслідків діяльності, моніторинг якої здійснюється.]

Екологічні та соціальні стандарти (ЕСС)		Так	Ні	Н/З	Надати опис
2.67	Чи були проведені оцінки ризиків роботи на висоті?	<input type="checkbox"/>	<input type="checkbox"/>	<input type="checkbox"/>	
2.68	Чи вжито адекватних заходів для запобігання ризику падіння працівників з висоти? (наприклад, у працівників, які працюють на висотних сільськогосподарських спорудах, наприклад, силосах, зернових елеваторах, працівників, зайнятих обробкою врожаю та збиранням урожаю на висоті, наприклад, збиранням фруктів з високих дерев, є прив'язні ремені, які використовуються та закріплюються в місцях можливого падіння)	<input type="checkbox"/>	<input type="checkbox"/>	<input type="checkbox"/>	
2.69	Чи кріпляться драбини зверху і знизу?	<input type="checkbox"/>	<input type="checkbox"/>	<input type="checkbox"/>	
2.70	Чи встановлено захисні поручні для запобігання падінню?	<input type="checkbox"/>	<input type="checkbox"/>	<input type="checkbox"/>	
2.71	Чи працівники, які працюють на висоті, перебувають під наглядом і чи діють вони безпечно?	<input type="checkbox"/>	<input type="checkbox"/>	<input type="checkbox"/>	
	[Внесіть необхідну інформацію]				
Обмежений простір					
2.72	Чи запроваджено спеціальні заходи безпеки, що передбачають заборону на вхід до обмежених просторів для запобігання зануренню чи задуженню? (наприклад, у бункери для зберігання зерна, силоси, резервуари для бродіння, інші резервуари для зберігання рідини тощо)	<input type="checkbox"/>	<input type="checkbox"/>	<input type="checkbox"/>	
2.73	Чи передбачено протоколи безпеки для входу в обмежені простори та роботи в них, які використовуються в сільськогосподарських процесах?	<input type="checkbox"/>	<input type="checkbox"/>	<input type="checkbox"/>	
2.74	Чи впроваджено систему дозволів на виконання робіт, якщо неможливо уникнути входу в обмежений простір?	<input type="checkbox"/>	<input type="checkbox"/>	<input type="checkbox"/>	
2.75	Чи використовуються відповідні засоби індивідуального захисту, включаючи відповідні дихальні апарати та ремені безпеки, під'єднані до страхувального леєра для екстреного витягнення?	<input type="checkbox"/>	<input type="checkbox"/>	<input type="checkbox"/>	
2.76	Чи під час моніторингу замкнених просторів використовується обладнання для виявлення газу?	<input type="checkbox"/>	<input type="checkbox"/>	<input type="checkbox"/>	
2.77	Чи мають працівники достатньо простору та освітлення для роботи?	<input type="checkbox"/>	<input type="checkbox"/>	<input type="checkbox"/>	
2.78	Чи призначено уповноваженого з охорони праці та чи підтримує він/вона постійний зв'язок із працівниками?	<input type="checkbox"/>	<input type="checkbox"/>	<input type="checkbox"/>	
	[Внесіть необхідну інформацію]				
Електрична безпека					
2.79	Чи вжито відповідних заходів електричної безпеки? (наприклад, заходи безпеки для зрешувальних і водяних насосних систем, заходи ізоляції та захисту від вологи в тепличних системах тощо для запобігання небезпеці враження електричним струмом тощо)	<input type="checkbox"/>	<input type="checkbox"/>	<input type="checkbox"/>	
2.80	Чи замкнено електричні щити та провідники, а доступ до них має лише уповноважений персонал?	<input type="checkbox"/>	<input type="checkbox"/>	<input type="checkbox"/>	
2.81	Чи наявні докази проведення випробувань на безпеку портативних і стаціонарних електричних пристроїв і систем?	<input type="checkbox"/>	<input type="checkbox"/>	<input type="checkbox"/>	
2.82	Чи регулярно проводяться технічне обслуговування та перевірка безпеки електричних компонентів машин і обладнання? (наприклад, сільськогосподарської техніки тощо)	<input type="checkbox"/>	<input type="checkbox"/>	<input type="checkbox"/>	
2.83	Чи впроваджено процедури безпечної ізоляції (блокування/позначення)?	<input type="checkbox"/>	<input type="checkbox"/>	<input type="checkbox"/>	
2.84	Чи призначене електрообладнання, що використовується у вибухонебезпечних середовищах, для такого використання?	<input type="checkbox"/>	<input type="checkbox"/>	<input type="checkbox"/>	
2.85	Чи захищено електричні кабелі, які перебувають під дією несприятливих умов на об'єкті?	<input type="checkbox"/>	<input type="checkbox"/>	<input type="checkbox"/>	
	[Внесіть необхідну інформацію]				
Небезпечні матеріали					

[Примітка: Залежно від напрямку діяльності підприємств-бенефіціарів деякі розділи та/або запитання цього контрольного списку можуть здатися менш актуальними, ніж інші. Актуальність запитань щодо об'єкта, який відвідується, оцінюється індивідуально. Контрольний список може бути адаптований, де це можливо, до конкретних потреб підприємств, характеру та масштабу ризиків та/або наслідків діяльності, моніторинг якої здійснюється.]

Екологічні та соціальні стандарти (ЕСС)		Так	Ні	Н/З	Надати опис
2.86	Чи зберігаються небезпечні матеріали (такі як технологічні хімікати, агрохімікати тощо) у безпечній вентиляваній зоні подалі від працівників і місць зберігання харчових продуктів?	<input type="checkbox"/>	<input type="checkbox"/>	<input type="checkbox"/>	
2.87	Чи вжито відповідних заходів безпеки щодо небезпечних матеріалів?	<input type="checkbox"/>	<input type="checkbox"/>	<input type="checkbox"/>	
2.88	Чи контролюється викид небезпечних речовин біля їх джерела?	<input type="checkbox"/>	<input type="checkbox"/>	<input type="checkbox"/>	
2.89	Чи забезпечено достатню вентиляцію для запобігання роботі в повітрі, насиченому пилом або димом?	<input type="checkbox"/>	<input type="checkbox"/>	<input type="checkbox"/>	
2.90	Чи здійснюється безпечна утилізація шкідливих речовин?	<input type="checkbox"/>	<input type="checkbox"/>	<input type="checkbox"/>	
2.91	Чи зберігаються небезпечні матеріали під час використання у спеціально маркованих контейнерах?	<input type="checkbox"/>	<input type="checkbox"/>	<input type="checkbox"/>	
	<i>[Внесіть необхідну інформацію]</i>				
Протипожежний і противибуховий захист					
2.92	Чи вжито адекватних заходів пожежної безпеки? <i>(наприклад, заходів пожежної безпеки, специфічних для зберігання хімікатів, агрохімікатів, з відповідними вогнегасниками та умовами зберігання тощо)</i>	<input type="checkbox"/>	<input type="checkbox"/>	<input type="checkbox"/>	
2.93	Чи наявне протипожежне обладнання в робочих зонах?	<input type="checkbox"/>	<input type="checkbox"/>	<input type="checkbox"/>	
2.94	Чи зберігаються легкозаймисті матеріали відповідно до паспортів безпеки постачальників?	<input type="checkbox"/>	<input type="checkbox"/>	<input type="checkbox"/>	
2.95	Чи забезпечено протидію утворенню вибухонебезпечного середовища шляхом належної вентиляції?	<input type="checkbox"/>	<input type="checkbox"/>	<input type="checkbox"/>	
2.96	Чи системи пожежної та аварійної сигналізації дають як звуковий, так і світловий сигнал?	<input type="checkbox"/>	<input type="checkbox"/>	<input type="checkbox"/>	
2.97	Чи впроваджено процедури на випадок надзвичайних ситуацій і плани протипожежних заходів?	<input type="checkbox"/>	<input type="checkbox"/>	<input type="checkbox"/>	
	<i>[Внесіть необхідну інформацію]</i>				
Фізичні, хімічні, біологічні та психосоціальні ризики					
2.98	Чи вжито адекватних заходів проти фізичних, хімічних, біологічних та/або радіаційних ризиків, що виникають у результаті господарської діяльності бенефіціара (наприклад, проти шуму, пилу, випарів, азбесту, роботи в умовах вологості, вібрації, ручного перевантажування тощо)?	<input type="checkbox"/>	<input type="checkbox"/>	<input type="checkbox"/>	
2.99	Чи наявне достатнє освітлення?	<input type="checkbox"/>	<input type="checkbox"/>	<input type="checkbox"/>	
2.100	Чи проводиться моніторинг рівня шуму в робочих зонах?	<input type="checkbox"/>	<input type="checkbox"/>	<input type="checkbox"/>	
2.101	Чи шумне обладнання закрито та чи встановлено акустичні бар'єри?	<input type="checkbox"/>	<input type="checkbox"/>	<input type="checkbox"/>	
2.102	Чи наявні докази моніторингу якості повітря?	<input type="checkbox"/>	<input type="checkbox"/>	<input type="checkbox"/>	
2.103	Чи забезпечено працівників, що працюють на відкритому повітрі, відповідним теплим і вологозахисним одягом?	<input type="checkbox"/>	<input type="checkbox"/>	<input type="checkbox"/>	
2.104	Чи застосовуються відповідні засоби індивідуального захисту для запобігання контакту речовин зі шкірою, очима або їх вдиханню?	<input type="checkbox"/>	<input type="checkbox"/>	<input type="checkbox"/>	
2.105	Чи наявні паспорти безпеки для всіх використовуваних небезпечних матеріалів?	<input type="checkbox"/>	<input type="checkbox"/>	<input type="checkbox"/>	
2.106	Чи наявні ознаки застою рідин?	<input type="checkbox"/>	<input type="checkbox"/>	<input type="checkbox"/>	
2.107	Чи сайт вільний від шкідників?	<input type="checkbox"/>	<input type="checkbox"/>	<input type="checkbox"/>	
2.108	Чи вакциновані працівники, якщо це необхідно?	<input type="checkbox"/>	<input type="checkbox"/>	<input type="checkbox"/>	
2.109	Чи використовується захист рук там, де можуть трапитись голки та гострі предмети?	<input type="checkbox"/>	<input type="checkbox"/>	<input type="checkbox"/>	
2.110	Чи використовуються контейнери для гострих предметів для утилізації голки та подібних матеріалів?	<input type="checkbox"/>	<input type="checkbox"/>	<input type="checkbox"/>	

[Примітка: Залежно від напрямку діяльності підприємств-бенефіціарів деякі розділи та/або запитання цього контрольного списку можуть здатися менш актуальними, ніж інші. Актуальність запитань щодо об'єкта, який відвідується, оцінюється індивідуально. Контрольний список може бути адаптований, де це можливо, до конкретних потреб підприємств, характеру та масштабу ризиків та/або наслідків діяльності, моніторинг якої здійснюється.]

Екологічні та соціальні стандарти (ЕСС)		Так	Ні	Н/З	Надати опис
2.111	Чи вжито адекватних заходів проти психосоціальних ризиків (таких як впливу шуму, поганого освітлення, відсутності теплового комфорту тощо)?				
	<i>[Внесіть необхідну інформацію]</i>				
Радіаційний ризик					
2.112	Чи повідомляють відповідні органи про використання радіації на об'єкті?	<input type="checkbox"/>	<input type="checkbox"/>	<input type="checkbox"/>	
2.113	Чи використовується випромінювання лише у визначених місцях?	<input type="checkbox"/>	<input type="checkbox"/>	<input type="checkbox"/>	
2.114	Чи здійснюється контроль за ЗІЗ і дозами опромінення для тих, хто зазнав дії опромінення?	<input type="checkbox"/>	<input type="checkbox"/>	<input type="checkbox"/>	
2.115	Чи контролює використання радіації компетентна особа?	<input type="checkbox"/>	<input type="checkbox"/>	<input type="checkbox"/>	
	<i>[Внесіть необхідну інформацію]</i>				
Користування засобами індивідуального захисту (ЗІЗ)					
2.116	Чи є ЗІЗ доступними та чи належним чином вони використовуються на об'єкті відповідно до специфічних для робіт чинників небезпеки (наприклад, для роботи з хімікатами, агрохімікатами, роботи на висоті чи в обмеженому просторі тощо)?	<input type="checkbox"/>	<input type="checkbox"/>	<input type="checkbox"/>	
2.117	Чи вжито відповідних заходів контролю та чи встановлено вказівники, які вказують на необхідність використання ЗІЗ?	<input type="checkbox"/>	<input type="checkbox"/>	<input type="checkbox"/>	
2.118	Чи використовуються засоби захисту слуху в шумному робочому середовищі?	<input type="checkbox"/>	<input type="checkbox"/>	<input type="checkbox"/>	
2.119	Чи використовується захист рук там, де можуть трапитись голки або гострі предмети?	<input type="checkbox"/>	<input type="checkbox"/>	<input type="checkbox"/>	
2.120	Чи забезпечені працівники відповідним теплим і вологозахисним одягом?	<input type="checkbox"/>	<input type="checkbox"/>	<input type="checkbox"/>	
	<i>[Внесіть необхідну інформацію]</i>				
ЕСС 3. Ефективність використання ресурсів, запобігання забрудненню довкілля					
3.1	Чи вжито заходів щодо економії води для оптимізації та зменшення споживання води? <i>(наприклад, води, що використовується для поливу, виробництва бетону, будівельних робіт, промислових процесів тощо)</i>	<input type="checkbox"/>	<input type="checkbox"/>	<input type="checkbox"/>	
3.2	Чи регулярно перевіряється та обслуговується обладнання для забезпечення ефективного використання води та запобігання витокам або несправностям? <i>(наприклад, системи поливу тощо)</i>	<input type="checkbox"/>	<input type="checkbox"/>	<input type="checkbox"/>	
3.3	Чи застосовуються сучасні методи підвищення ефективності використання води? <i>(наприклад, датчики крапельного зрошення або вологості ґрунту у випадку рослинництва, системи рециркуляції води в промислових процесах тощо)</i>	<input type="checkbox"/>	<input type="checkbox"/>	<input type="checkbox"/>	
3.4	Чи вжито заходів щодо запобігання забрудненню джерел води? <i>(наприклад, забруднення від промислових процесів, сільськогосподарської діяльності та агрохімікатів тощо)</i>	<input type="checkbox"/>	<input type="checkbox"/>	<input type="checkbox"/>	
3.5	Чи вжито заходів щодо запобігання забрудненню ґрунту? <i>(наприклад, забруднення через витік бензину/дизельного палива, небезпечних матеріалів, небезпечних відходів тощо)</i>	<input type="checkbox"/>	<input type="checkbox"/>	<input type="checkbox"/>	
3.6	Чи здійснюється регулярний моніторинг якості води в місцевих джерелах води, на які потенційно впливає господарська діяльність?	<input type="checkbox"/>	<input type="checkbox"/>	<input type="checkbox"/>	
3.7	Чи наявні докази перевищення дозволених граничних показників скидів/викидів?	<input type="checkbox"/>	<input type="checkbox"/>	<input type="checkbox"/>	
3.8	Чи мають місце будь-які недозволені скиди, викиди, утилізація відходів, пов'язані зі здійсненням господарської діяльності?	<input type="checkbox"/>	<input type="checkbox"/>	<input type="checkbox"/>	
3.9	Чи наявні докази застосування ієрархії зменшення утворення відходів на об'єкті (уникнення, мінімізація, повторне використання, переробка/відновлення, утилізація)?	<input type="checkbox"/>	<input type="checkbox"/>	<input type="checkbox"/>	
3.10	Чи є практика поводження з відходами на об'єкті належною? <i>(наприклад, належне господарювання, застосування ієрархії зменшення утворення відходів, належне тимчасове зберігання відходів, утилізація відповідно)</i>	<input type="checkbox"/>	<input type="checkbox"/>	<input type="checkbox"/>	

[Примітка: Залежно від напрямку діяльності підприємств-бенефіціарів деякі розділи та/або запитання цього контрольного списку можуть здатися менш актуальними, ніж інші. Актуальність запитань щодо об'єкта, який відвідується, оцінюється індивідуально. Контрольний список може бути адаптований, де це можливо, до конкретних потреб підприємств, характеру та масштабу ризиків та/або наслідків діяльності, моніторинг якої здійснюється.]

Екологічні та соціальні стандарти (ЕСС)		Так	Ні	Н/З	Надати опис
	<i>до національних нормативних вимог, ведення обліку, стале управління рослинними залишками, компостування тощо)</i>				
3.11	Чи наявні ознаки витоків і розливів навколо резервуарів для зберігання, обладнання для очищення стічних вод, трубопроводів, місць зберігання матеріалів і відходів, будівельного обладнання, інших експлуатаційних об'єктів тощо?	<input type="checkbox"/>	<input type="checkbox"/>	<input type="checkbox"/>	
3.12	Чи наявні на об'єкті підземні споруди, як-от резервуари для зберігання, каналізаційні системи тощо, та чи регулярно вони перевіряються?	<input type="checkbox"/>	<input type="checkbox"/>	<input type="checkbox"/>	
3.13	Чи наявне будь-яке минуле або теперішнє відоме забруднення ґрунтів або підземних вод, пов'язане з ділянкою, зумовлене підтримуваною господарською діяльністю або міграцією забруднень з інших сусідніх ділянок/землекористувань?	<input type="checkbox"/>	<input type="checkbox"/>	<input type="checkbox"/>	
3.14	Чи вжито адекватних заходів захисту навколо резервуарів для зберігання рідин? (такі як аварійні піддони, обвалування, обладнання для виявлення витоків тощо)	<input type="checkbox"/>	<input type="checkbox"/>	<input type="checkbox"/>	
3.15	Чи вжито адекватних заходів щодо безпеки небезпечних матеріалів? (наприклад, зберігання агрохімікатів, пестицидів, гербіцидів, добрив у спеціально відведених, безпечних і вентильованих місцях, використання замкнених кліток подалі від місць можливого пошкодження транспортним засобом, оптимізація норм внесення добрив і пестицидів тощо)	<input type="checkbox"/>	<input type="checkbox"/>	<input type="checkbox"/>	
3.16	Чи вжито заходів для мінімізації впливу транспортних засобів на навколишнє середовище, наприклад шляхом контролю викидів? (наприклад, обмеження використання транспортних засобів, механізмів та обладнання на холостому ходу, належна утилізація відпрацьованого масла, акумуляторів тощо)	<input type="checkbox"/>	<input type="checkbox"/>	<input type="checkbox"/>	
3.17	Чи віддається перевага під час ведення господарської діяльності економічним транспортним засобам або транспортним засобам з низькими рівнями викидів?	<input type="checkbox"/>	<input type="checkbox"/>	<input type="checkbox"/>	
	<i>[Внесіть необхідну інформацію]</i>				
ЕСС 4. Здоров'я та безпека населення					
4.1	Чи мали місце пошкодження джерел води, що використовуються населенням, об'єктів комунального майна, існуючої інфраструктури, громадських будівель, автомобільних доріг, парків, шкіл, місць рекреації або культу тощо, порушення режиму користування ними та обмеження доступу до них внаслідок господарської діяльності?	<input type="checkbox"/>	<input type="checkbox"/>	<input type="checkbox"/>	
4.2	Чи застосовуються заходи та механізми для запобігання несанкціонованому доступу до робочих місць на ПБ?	<input type="checkbox"/>	<input type="checkbox"/>	<input type="checkbox"/>	
4.3	Чи призводить господарська діяльність бенефіціара до значного порушення умов життєдіяльності місцевих громад/чутливих рецепторів через утворення пилу, шуму, запаху, підвищення інтенсивності руху транспорту тощо?	<input type="checkbox"/>	<input type="checkbox"/>	<input type="checkbox"/>	
4.4	Чи створює господарська діяльність бенефіціара ризики для здоров'я та безпеки громади через транспортування матеріалів (як-от будівельні матеріали, хімікати, сільськогосподарські ресурси, агрохімікати тощо)?	<input type="checkbox"/>	<input type="checkbox"/>	<input type="checkbox"/>	
4.5	Чи може господарська діяльність бенефіціара спричинити ризики пожежі, вибуху, витoku газу, розливу, впливу хімікатів, повені, зсувів тощо, які можуть позначитись на місцевому населенні?	<input type="checkbox"/>	<input type="checkbox"/>	<input type="checkbox"/>	
4.6	Чи існує потенційна можливість тимчасового чи постійного припливу робочої сили?	<input type="checkbox"/>	<input type="checkbox"/>	<input type="checkbox"/>	
4.7	Чи виникали на сьогоднішній день проблеми/інциденти з безпекою на об'єктах господарської діяльності?	<input type="checkbox"/>	<input type="checkbox"/>	<input type="checkbox"/>	
4.8	Чи застосовуються для господарської діяльності приватні охоронні послуги від авторитетних ліцензованих компаній?	<input type="checkbox"/>	<input type="checkbox"/>	<input type="checkbox"/>	
4.9	Чи отримано необхідні дозволи на надання приватних охоронних послуг?	<input type="checkbox"/>	<input type="checkbox"/>	<input type="checkbox"/>	
4.10	Чи перебуває на робочих місцях озброєний персонал охорони?	<input type="checkbox"/>	<input type="checkbox"/>	<input type="checkbox"/>	
4.11	Чи існує механізм, який гарантує перевірку працівників служби безпеки на причетність до зловживань у минулому?				

[Примітка: Залежно від напрямку діяльності підприємств-бенефіціарів деякі розділи та/або запитання цього контрольного списку можуть здатися менш актуальними, ніж інші. Актуальність запитань щодо об'єкта, який відвідується, оцінюється індивідуально. Контрольний список може бути адаптований, де це можливо, до конкретних потреб підприємств, характеру та масштабу ризиків та/або наслідків діяльності, моніторинг якої здійснюється].

Екологічні та соціальні стандарти (ЕСС)		Так	Ні	Н/З	Надати опис
4.12	Чи навчений персонал служби безпеки взаємодії з місцевим населенням?	<input type="checkbox"/>	<input type="checkbox"/>	<input type="checkbox"/>	
4.13	Чи мали місце які-небудь інциденти, пов'язані з працівниками служби безпеки та місцевою громадою, або внутрішні чи зовнішні скарги на дії працівників служби безпеки?	<input type="checkbox"/>	<input type="checkbox"/>	<input type="checkbox"/>	
4.14	Чи існує план забезпечення готовності до надзвичайних ситуацій і реагування на них на випадок потенційних інцидентів, як-от розлиття хімікатів, пожежі та стихійні лиха?	<input type="checkbox"/>	<input type="checkbox"/>	<input type="checkbox"/>	
	[Внесіть необхідну інформацію]				
ЕСС 5. Придбання земельних ділянок, обмеження землекористування та вимушене переселення					
5.1	Чи здійснюється/планується будь-яке придбання земельних ділянок для господарської діяльності бенефіціара? (наприклад, земель сільськогосподарського призначення, пасовищ, та інших угідь, які місцеве населення використовує в різних цілях спільно)?	<input type="checkbox"/>	<input type="checkbox"/>	<input type="checkbox"/>	
5.2	Чи спричинило це будь-яке фізично та/або економічно зумовлене переміщення?				
5.3	Якщо так, чи впроваджуються заходи, передбачені Планом переселення?	<input type="checkbox"/>	<input type="checkbox"/>	<input type="checkbox"/>	
5.4	Чи встановлено постійні або тимчасові обмеження на використання земель приватної чи державної власності ³⁴ внаслідок господарської діяльності бенефіціара?	<input type="checkbox"/>	<input type="checkbox"/>	<input type="checkbox"/>	
5.5	Чи наявні ознаки примусового виселення?	<input type="checkbox"/>	<input type="checkbox"/>	<input type="checkbox"/>	
5.6	Чи наявні незахищені та/або вразливі особи чи групи, на яких негативно вплинуло придбання землі для ведення господарської діяльності?	<input type="checkbox"/>	<input type="checkbox"/>	<input type="checkbox"/>	
5.7	Чи існує механізм урегулювання скарг, доступний для людей, які постраждали внаслідок придбання землі для господарської діяльності?	<input type="checkbox"/>	<input type="checkbox"/>	<input type="checkbox"/>	
5.8	Чи мали місце скарги, пов'язані з придбанням землі, що були отримані та розглянуті/мають бути розглянуті у складі реалізації субпроекту?	<input type="checkbox"/>	<input type="checkbox"/>	<input type="checkbox"/>	
	[Внесіть необхідну інформацію]				
ЕСС 6. Збереження біорізноманіття та стале управління живими природними ресурсами					
6.1	Чи впроваджуються заходи/дії з управління біорізноманіттям, визначені в ЕС-інструментах (наприклад, ESIA, ESMP, План управління біорізноманіттям/план дій з біорізноманіття тощо)?	<input type="checkbox"/>	<input type="checkbox"/>	<input type="checkbox"/>	
6.2	Чи вжито заходів боротьби з ерозією, щоб запобігти втраті та деградації ґрунтів?	<input type="checkbox"/>	<input type="checkbox"/>	<input type="checkbox"/>	
6.3	Чи є якісь ділянки об'єкта, які очікують на відновлення/рекультивацію, чи здійснюються проекти з відновлення середовищ існування для відновлення територій, які постраждали від сільськогосподарської діяльності?	<input type="checkbox"/>	<input type="checkbox"/>	<input type="checkbox"/>	
6.4	Чи існують заходи для запобігання інтродукції та поширенню інвазивних видів через сільськогосподарську діяльність?	<input type="checkbox"/>	<input type="checkbox"/>	<input type="checkbox"/>	
	[Внесіть необхідну інформацію]				
ЕСС 8. Культурна спадщина					
8.1	Чи були отримані від державних органів влади відповідні дозволи/погодження, необхідні для роботи з об'єктами культурної спадщини, що охороняються законом?	<input type="checkbox"/>	<input type="checkbox"/>	<input type="checkbox"/>	
8.2	Чи є на території місця випадкових знахідок, управління якими здійснюється згідно з порядком поводження з випадковими знахідками?	<input type="checkbox"/>	<input type="checkbox"/>	<input type="checkbox"/>	
	[Внесіть необхідну інформацію]				

³⁴ «Обмеження землекористування» — це обмеження та заборони на використання земель сільськогосподарського, житлового, комерційного або іншого призначення, що безпосередньо запроваджуються та вводяться в дію в межах проєкту. До них можна віднести обмеження доступу до законно визначених парків та охоронюваних територій, обмеження доступу до інших ресурсів у спільному володінні, обмеження землекористування в межах смуг відведення комунальних мереж або охоронних зон. (ESF Світового банку, 2018 р.)

[Примітка: Залежно від напрямку діяльності підприємств-бенефіціарів деякі розділи та/або запитання цього контрольного списку можуть здатися менш актуальними, ніж інші. Актуальність запитань щодо об'єкта, який відвідується, оцінюється індивідуально. Контрольний список може бути адаптований, де це можливо, до конкретних потреб підприємств, характеру та масштабу ризиків та/або наслідків діяльності, моніторинг якої здійснюється.]

Екологічні та соціальні стандарти (ЕСС)		Так	Ні	Н/З	Надати опис
ЕСС 10. залучення зацікавлених сторін і розкриття інформації					
10.1	Чи впроваджується ПЗЗС, якщо його було розроблено?	<input type="checkbox"/>	<input type="checkbox"/>	<input type="checkbox"/>	
10.2	Чи існує система взаємодії з місцевим населенням з питань потенційних наслідків господарської діяльності?	<input type="checkbox"/>	<input type="checkbox"/>	<input type="checkbox"/>	
10.3	Чи існує діючий механізм врегулювання скарг для збирання та своєчасного врегулювання скарг зовнішніх зацікавлених сторін, включаючи постраждалих осіб та інших зацікавлених зовнішніх сторін?	<input type="checkbox"/>	<input type="checkbox"/>	<input type="checkbox"/>	
10.4	Чи існує задокументований метод реєстрації скарг?	<input type="checkbox"/>	<input type="checkbox"/>	<input type="checkbox"/>	
10.5	Чи надається зацікавленим сторонам інформація про ЕС-інструменти, інформацію про які оприлюднено?	<input type="checkbox"/>	<input type="checkbox"/>	<input type="checkbox"/>	
	[Внесіть необхідну інформацію]				
11. Воєнні ризики					
11.1.	Чи умови воєнного часу роблять гострішими будь-які з ризиків або наслідків, висвітлених у попередніх запитаннях? Чи становлять вони додаткову загрозу для працівників ПБ або населення прилеглих населених пунктів? Якщо так, надайте опис. <i>(наприклад, місця робіт або поля, забруднені наземними мінами та вибухонебезпечними залишками війни, господарська діяльність поблизу зон активних бойових дій, розливи небезпечних матеріалів унаслідок військових дій, обмеження доступу до медичної допомоги через пошкоджену інфраструктуру чи конфлікт, що триває; обмеження доступу до необхідних ресурсів, таких як їжі, води та житла, що посилює вразливість працівників і населення прилеглих населених пунктів, пошкодження полів, обладнання та складських приміщень, що порушує господарську діяльність, постійний вплив конфліктів і насильства, що призводить до психологічного стресу, травм і проблем із психічним здоров'ям серед працівників тощо)</i>	<input type="checkbox"/>	<input type="checkbox"/>	<input type="checkbox"/>	
11.2.	Чи вжито заходів для пом'якшення цих ризиків або наслідків? <i>(наприклад, План забезпечення готовності до надзвичайних ситуацій і реагування на них, яким передбачено відповідні надзвичайні ситуації, навчання з безпеки та охорони тощо)</i>	<input type="checkbox"/>	<input type="checkbox"/>	<input type="checkbox"/>	
Висновок					
12.1.	Додайте свої зауваження за результатами спостережень, зроблених під час відвідування об'єктів у зв'язку з екологічними та соціальними питаннями, які не було висвітлено вище:				
Схвалено представниками ФУУ, які відвідали об'єкт з метою моніторингу ЕС-питань					
Уповноважений ФУУ з екологічних питань	[вказати ім'я та прізвище]	[вказати посаду]	[вказати дату]	[підпис]	
Уповноважений ФУУ з соціальних питань	[вказати ім'я та прізвище]	[вказати посаду]	[вказати дату]	[підпис]	
Уповноважені ФУУ з питань ОПБЖ	[вказати ім'я та прізвище]	[вказати посаду]	[вказати дату]	[підпис]	
Інші спеціалісти ФУУ	[вказати ім'я та прізвище]	[вказати посаду]	[вказати дату]	[підпис]	

II.1 — Стратегія залучення зацікавлених сторін на рівні ФУУ

Цільова група зацікавлених сторін	Етап	Тема консультації	Методи та канали взаємодії/комунікації	Періодичність	Сторона, відповідальна за взаємодію з цільовою групою зацікавлених сторін
Підприємства-бенефіціари (ПБ)	• До укладення Кредитної угоди (між ФУУ та ПБ)	<ul style="list-style-type: none"> Підтримка, що надається ПБ за проєктами та програмами ФРП, які фінансуються Світовим банком та іншими МФО, а також інформація про те, хто має право на підтримку, як одержати доступ до фінансування тощо ЕС-політика ФУУ Вимоги СЕСУ ФУУ та ЕС-вимоги, застосовні до ПБ Потенційні ЕС-ризики та наслідки господарської діяльності бенефіціара Умови Кредитної угоди, включно з ЕС-вимогами, специфічними для господарської діяльності ПБ (в тому числі План дій з екологічних і соціальних аспектів (ESAP)) 	<ul style="list-style-type: none"> Публікації на офіційному сайті ФУУ та в інших офіційних каналах і соціальних мережах Публікації в ЗМІ Індивідуальні консультації в гібридному форматі відповідно до потреби (віртуальні, очні або телефоном) Листування (листи, електронна пошта) Послуги поширення повідомлень Адресне інформування через Незалежну асоціацію банків України (НАБУ) та професійні мережі 	• Щонайменше одноразово	<ul style="list-style-type: none"> Представник (представники) вищого керівництва ФУУ Керівник підрозділу управління ризиком ФУУ Уповноважений ФУУ з ЕС-питань
	• Протягом життєвого циклу фінансування (після укладення кредитної угоди)	• Показники впровадження ESAP ПБ	<ul style="list-style-type: none"> Публікації на офіційному сайті ФУУ та в інших офіційних каналах і соціальних мережах Публікації в ЗМІ Індивідуальні консультації в гібридному форматі відповідно до потреби (віртуальні, очні або телефоном) Листування (листи, електронна пошта) Послуги поширення повідомлень 	<ul style="list-style-type: none"> Щонайменше раз на рік Ситуативно в разі виникнення скарг 	<ul style="list-style-type: none"> Представник (представники) вищого керівництва ФУУ Керівник підрозділу управління ризиком ФУУ Уповноважений ФУУ з ЕС-питань
Підприємства-бенефіціари, очолювані незахищеними та вразливими особами	<ul style="list-style-type: none"> До укладення Кредитної угоди (між ФУУ та ПБ) Протягом життєвого циклу фінансування (після укладення кредитної угоди) 	<ul style="list-style-type: none"> Як у попередньому пункті Особливі потреби в залученні зацікавлених сторін і розкритті інформації Індивідуальні методи врегулювання скарг Контактні дані 	<ul style="list-style-type: none"> Публікації на офіційному сайті ФУУ та в інших офіційних каналах і соціальних мережах Публікації в ЗМІ Індивідуальні консультації в гібридному форматі відповідно до 	• Принагідно за потреби	<ul style="list-style-type: none"> Керівник підрозділу управління ризиком ФУУ Уповноважений ФУУ з ЕС-питань

Цільова група зацікавлених сторін	Етап	Тема консультації	Методи та канали взаємодії/комунікації	Періодичність	Сторона, відповідальна за взаємодію з цільовою групою зацікавлених сторін
			<ul style="list-style-type: none"> потреби (віртуальні, очні або телефоном) Методи залучення, пристосовані до конкретних потреб незахищеної та вразливої особи, яка керує ПБ Листування (листи, електронна пошта) Послуги поширення повідомлень 		
Ті, хто може опинитися під загрозою повітряного бомбардування та інших військових небезпек в разі своєї участі у діяльності з фінансування	<ul style="list-style-type: none"> До укладення Кредитної угоди (між ФУУ та ПБ) Протягом життєвого циклу фінансування (після укладення кредитної угоди) 	<ul style="list-style-type: none"> Потенційні ризики для здоров'я та безпеки, з якими ПБ можуть зіткнутися під час здійснення підтримуваної господарської діяльності та необхідні заходи для уникнення ризиків та управління ними Готовність до надзвичайних ситуацій і процедури реагування на них задля уникнення воєнної небезпеки, включно з першою допомогою Контактна інформація для аварійно-рятувальних служб, розташування укриттів 	<ul style="list-style-type: none"> Публікації на офіційному сайті ФУУ та в інших офіційних каналах і соціальних мережах Публікації в ЗМІ Індивідуальні (очні) консультаційні зустрічі в дібраних місцях 	<ul style="list-style-type: none"> Принагідно за потреби 	<ul style="list-style-type: none"> Керівник підрозділу управління ризиком ФУУ Уповноважений ФУУ з ЕС-питань
Особи, на яких впливає підтримувана господарська діяльність бенефіціарів із високим і суттєвим ризиком	<ul style="list-style-type: none"> До укладення Кредитної угоди (між ФУУ та ПБ) Протягом життєвого циклу фінансування (після укладення кредитної угоди) 	<ul style="list-style-type: none"> Мета, характер, масштаби та тривалість господарської діяльності бенефіціара Потенційні ризики та вплив господарської діяльності бенефіціарів на місцеві громади й пропозиції щодо їх пом'якшення Потенційні ризики та впливи, що можуть непропорційно зачепити вразливих і незахищених осіб та вразливі й незахищені групи, а також опис диференційованих заходів, вжитих для їх уникнення та мінімізації Моніторинг результатів з ЕС-питань 	<ul style="list-style-type: none"> Індивідуальні консультації в гібридному форматі відповідно до потреби (віртуальні, очні або телефоном) Методи залучення, адаптовані до конкретних потреб незахищених і вразливих осіб 	<ul style="list-style-type: none"> Щонайменше одноразово Щопівроку (щонайменше) Ситуативно в разі виникнення скарг 	<ul style="list-style-type: none"> Уповноважені представники Підприємства-бенефіціара Уповноважений ФУУ з ЕС-питань

Цільова група зацікавлених сторін	Етап	Тема консультації	Методи та канали взаємодії/комунікації	Періодичність	Сторона, відповідальна за взаємодію з цільовою групою зацікавлених сторін
		<ul style="list-style-type: none"> • Пропонований процес залучення зацікавлених сторін з окресленням шляхів можливої участі зацікавлених сторін • Час і місце проведення будь-яких пропонованих громадських консультацій, процес поширення повідомлень про консультації, підбиття їх підсумків та звітування про них • Процес і засоби подання та врегулювання скарг 			
<p>Особи, на яких впливає підтримувана господарська діяльність бенефіціарів із помірним і низьким ризиком</p>	<ul style="list-style-type: none"> • До укладення Кредитної угоди (між ФУУ та ПБ) • Протягом життєвого циклу фінансування (після укладення кредитної угоди) 	<ul style="list-style-type: none"> • Як у попередньому пункті 	<ul style="list-style-type: none"> • Як у попередньому пункті 	<ul style="list-style-type: none"> • Щонайменше одноразово • Щороку (щонайменше) • Ситуативно в разі виникнення скарг 	<ul style="list-style-type: none"> • Уповноважені представники Підприємства-бенефіціара

II.7.1 — Шаблон Журналу скарг

A. Загальна інформація про скаргу/відгук						B. Інформація про власника скарги/відгуку (якщо не анонімно)			
№ з/п	Найменування ПБ	Бізнес діяльність	Дата скарги, отриманої ПБ	Дата реєстрації скарги в ФУУ	Спосіб отримання (форма скарги, збори громади, телефон, усно тощо)	ПІБ	Стать	Контактна інформація	Місце проживання

C. Деталі скарги/відгуку				D. Подальші дії (заповнюється в разі необхідності подальших дій)				E. Закриття скарги/відгуку			
Тип зворотнього зв'язку (скарга, коментар, пропозиція, запит, питання)	Тема	Опис скарги/відгук	Потрібні подальші дії (так/ні)	Опис дії	Відповідальна сторона/особа	Термін дії	Статус дії	Статус скарги	Дата закриття	Тривалість закриття (з моменту отримання ПБ)	Зауваження апеляції, прострочене закриття тощо)

II.7– ДЕТАЛЬНА БЛОК-СХЕМА ESDD ФУУ ЩОДО ГОСПОДАРСЬКОЇ ДІЯЛЬНОСТІ ПОТЕНЦІЙНИХ ПІДПРИЄМСТВ-БЕНЕФІЦІАРІВ, ЯКА ПОТРЕБУЄ ПІДТРИМКИ

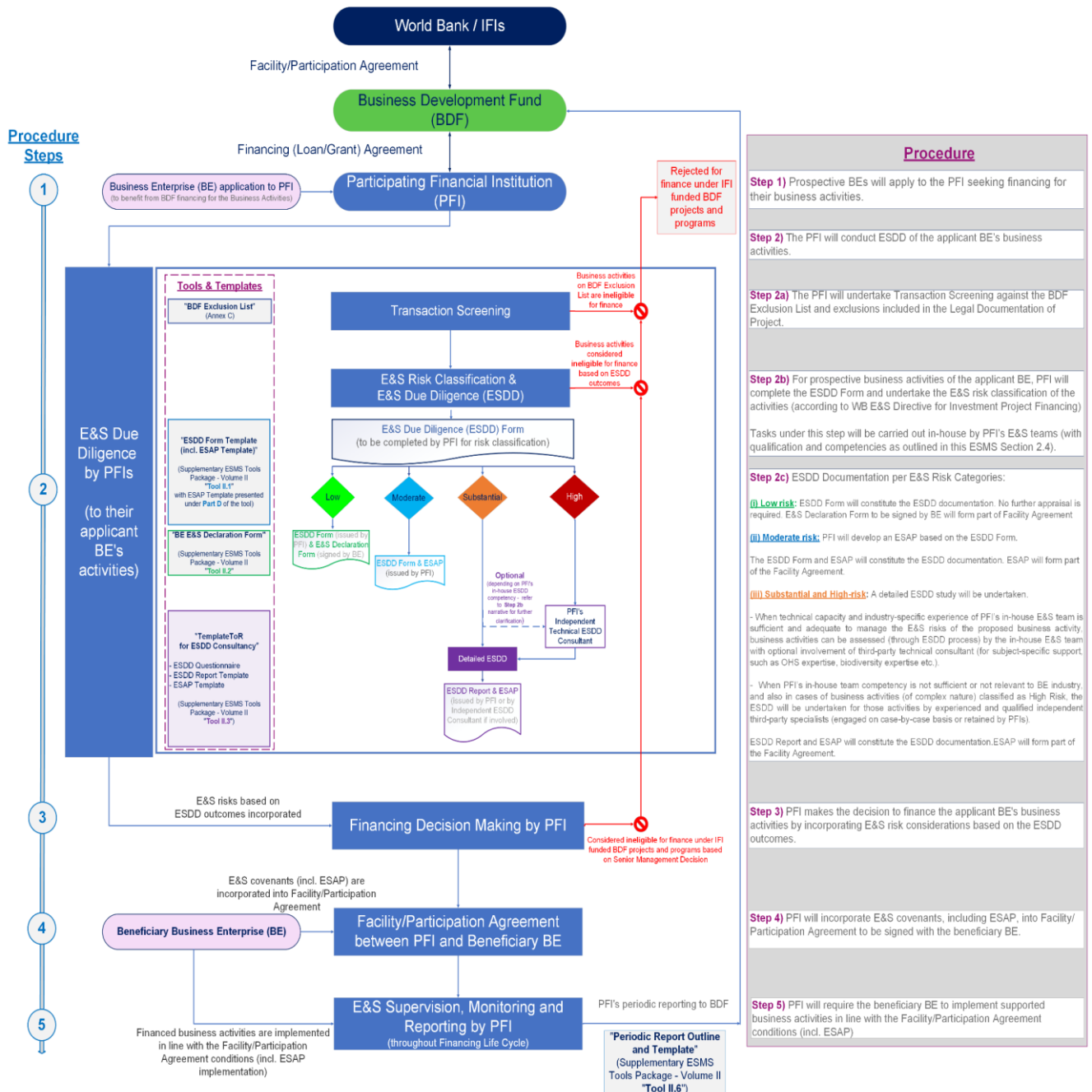

II.8 – ОПИС КВАЛІФІКАЦІЇ, НЕОБХІДНОЇ ДЛЯ СТАРШОГО СПЕЦІАЛІСТА СЕСУ ТА СПЕЦІАЛІСТІВ СЕСУ ДЛЯ ПРИЗНАЧЕННЯ В ФУУ

Старший спеціаліст СЕСУ

Кваліфікація, необхідна для роботи на посаді старшого спеціаліста СЕСУ, має відповідати таким критеріям:

- 7.1. Вища технічна освіта (інженерія доквілля, хімічна інженерія, цивільне будівництво тощо).
- 7.2. Рекомендовано: Щонайменше 7 років професійного досвіду та щонайменше 5 років досвіду роботи у сфері оцінки ЕС-ризиків, управління ними та їх моніторингу на проєктах, що фінансуються міжнародними фінансовими організаціями, включно з проєктами зі значним та високим ризиком.
- 7.3. Професійне володіння англійською мовою
- 7.4. Знання та розуміння екологічних та соціальних питань і ризиків у проєктах, що фінансуються міжнародними фінансовими організаціями
- 7.5. Добрі знання систем програмного забезпечення та здатність працювати з ними

Спеціаліст з СЕСУ

Кваліфікація, необхідна для роботи на посаді спеціаліста СЕСУ, має відповідати таким критеріям:

- 7.6. Вища освіта, здобута за відповідним профілем діяльності
- 7.7. Рекомендовано: Щонайменше 3 роки професійного досвіду та щонайменше 2 роки досвіду роботи у сфері оцінки ЕС-ризиків, управління ними та їх моніторингу на проєктах, що фінансуються міжнародними фінансовими організаціями
- 7.8. Професійне володіння англійською мовою
- 7.9. Добрі знання систем програмного забезпечення та здатність працювати з ними